O Sr. Pedro Ernesto Transformou a Prefeitura Num Balcão de Transacções Eleitoraes, Através das Quaes Obteve o Apoio do Rebutalho da Politicagem Perrepista no Districto Federal

2 SECÇÕES

Diario Carioca

200 Réis

Fundador : J. E. DE MACEDO SOARES

Praça Tiradentes n.º 77 | Rio de Janeiro, Domingo, 9 de Setembro de 1934 | Anno VII — Numero 1.878

O Sentimento Popular

Todos os jornaes consignaram em suas edições de hontem o enthusiasmo, a alegria, o fervor patriotico do povo carioca na commemoração da data da Independencia. O chefe da Nação esteve infatigavelmente presente ás numerosas festas. Por toda parte foi recebido com extraordinarias manifestações de sympathia, palmas estrugiam na multidão á sua passagem, o homem da rua o envolveu constantemente num ambiente de admiração, de respeito e de carinho.

Evidentemente dois factores concorreram para o ardor civico das demonstrações de ante-hontem. O primeiro, a revolta natural do patriotismo brasileiro deante das ignobeis encartadas anti-nacionaes do perrepismo paulista. O carioca, tão senhor da justa medida na manifestação de seus sentimentos, tão integralmente brasileiro, sendo como é o coração e o cerebro do Brasil, mal continha uma indignação profunda, que no dia da Independencia rebentou em flôres, palmas e acclamações. O segundo, decorrente da mesma fonte generosa: o amor á nossa Patria, dirigiu-se ao brilhante Exercito dos generaes, desfilando espectacularmente, com garbo e brilho excepcionaes; o povo prefere esse Exercito e essa Marinha ao militarismo politico usurpando cargos civis.

Não bastariam, porém, o sentimento da união nacional e o orgulho da força e da disciplina das classes armadas para encher de alegria popular a data da Independencia. Era preciso que a presença do governo não congelasse, como noutros tempos, o enthusiasmo do povo. E ante-hontem vimos a confiança, a estima e a boa vontade das multidões applaudindo o sr. Getulio Vargas.

* * *

Os carcomidos e os despeitados no recente manifesto explicaram o seu opposicionismo dizendo que era uma attitude de inconformidade com a politica revolucionaria, desde que não se podiam resignar ao "retrocesso, mais que ao retrocesso, á humilhação do captiveiro politico."

Ora, precisamente a festa de civismo teve a expressão popular consagrando a nossa victoriosa libertação do captiveiro politico. E, coisa extremamente symptomatica: o apreço e a solidariedade que se observam em torno do sr. Getulio Vargas crescem na proporção do ataque opposicionista e têm como verdadeiro expoente o horror nacional ás miserias e infamias da politica no regime passado.

Os dissidentes e despeitados da Revolução infectaram-se na companhia dos decaidos e carcomidos. Esses homens ainda não avaliaram o effeito moral produzido no paiz pela exhibição crua da insinceridade com que deram as mãos aos impenitentes passadistas. Ninguem admitte que a politica brasileira seja apenas regida pelo egoismo, pelo interesse pessoal, pela paixão odienta dos camelliões dos partidos. E o povo, na sua repulsa contra essa politica desenfreada, de gananciosos, agora que se pode exprimir nas urnas, não deixará de condemnal-os estrondosamente.

As demonstrações populares no dia da Independencia deram um primeiro desmentido ao manifesto carcomido. O segundo, não menos eloquente e mais sensivel, será dado nas urnas. E veremos alguns revolucionarios, mas que pelos erros commettidos não se deveriam salvar, com o viatico do povo; e outros, merecendo melhor sorte, condemnados pela pessima companhia em que andam. O ensinamento politico da actualidade é um só. Todos o enxergam, mesmo os cégos. A Nação tem horror ao passado. Ninguem admitte a hypothese de voltarmos ao rêlho dos oligarchas, falsarios de eleições, gosadores do Poder.

Quem fizer causa commum com o farrancho sebastianista, está liquidado e pago. Amen.

J. E. de MACEDO SOARES

Nas Vesperas das Eleições o Sr. Pedro Ernesto Insiste na Criação da Policia Municipal Para Arrebanhar Votos de Candidatos a Empregos

ASPECTOS EXPRESSIVOS DA ORGIA FINANCEIRA NA PREFEITURA

O INTERVENTOR NÃO SE DETEM DEANTE DOS MAIS ELEMENTARES PRINCIPIOS DE MORALIDADE PUBLICA E ADMINISTRATIVA

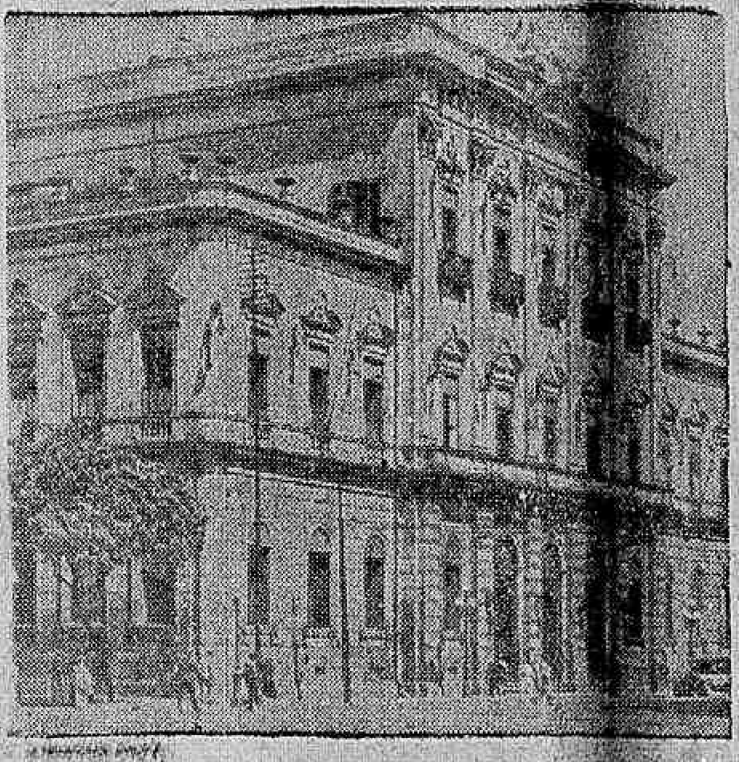

A Prefeitura, ninho de escandalos sem conta sob a administração Pedro Ernesto

A cidade infeliz, que foi transformada pelo sr. Pedro Ernesto no reino dos grandes escandalos administrativos

A famigerada idéa da criação da Policia Municipal, que por tanto tempo foi e ainda continúa a ser a menina dos olhos do sr. Pedro Ernesto, não saiu das cogitações mentaes do interventor.

A's vesperas do pleito de outubro, quando se faz necessario distribuir favores para alcançar os objectivos collimados pelos interesses de uma politica bastarda, o cirurgião Pedro Ernesto insiste na formação daquella milicia, que vae custar caro aos contribuintes do municipio. E' forçoso collocar todos os parentes, todos os amigos, todos os afilhados dos cabos eleitoraes do interventor.

A Prefeitura já não comporta mais gente. Está rebentando por todos os lados. O sr. Pedro Ernesto, forçado pelas injuncções partidarias e para não perder a opportunidade de se apegar por mais quatro annos ao governo do municipio, não se sente com autoridade bastante para reagir. E a Policia Municipal vae mesmo ser organizada, contra todos os mais elementares principios de moralidade publica e administrativa.

O organizador da Policia Municipal é o major Zenobio Costa. Esse official do Exercito occupa na Prefeitura o cargo de director do Centro de Cultura. E' um dos felizardos da altruistica prodigalidade do sr. Pedro Ernesto.

Tem elle um irmão na Directoria da Fazenda ganhando seiscentos e vinte e cinco mil réis mensaes; outro irmão está collocado no Centro de Cultura com quatrocentos mil réis. No quadro da reforma daquelle Centro e que já está nas mãos do sr. Pedro Ernesto, para ser assignado nestes dias, esse rapaz — que não conta mais de vinte annos e é estudante da Escola Polytechnica — vae ser promovido a chefe de secção com dois contos de réis mensaes e o irmão do major Zenobio será contemplado com ordenado de um conto trezentos e setenta e cinco mil réis! Os funccionarios prejudicados não têm outro recurso senão se conformarem com a sorte. A epoca é de avançar quem fôr mais sabido.

Um outro fogoso adepto da Policia Municipal é o sr. Luiz Pereira Simões Filho. Seu grande merito é pertencer á familia Azurem Furtado. Ha dois annos atrás ganhava um conto setecentos e cincoenta mil réis mensaes, como secretario de jardins. Hoje, graças á cornucopia de favores do sr. Pedro Ernesto, recebe cento e vinte contos de réis por anno, accumulando o seu cargo ao de director de Jardins, onde tambem percebe uma gratificação generosa. Esse cavalheiro está ainda na obrigação de explicar em que dispositivo de lei se baseou para receber, ha menos de um anno, trinta e cinco contos de réis, a pretexto de uma reintegração!

Eis ahi mais dois aspectos da orgia financeira do municipio, que o sr. Pedro Ernesto está conduzindo a destinos imprevistos, se uma força superiar não se apresentar para deter-lhe a marcha vertiginosa que acabará arrastando o Districto Federal ao abysmo da fallencia.

A VISITA DO CARDEAL CEREJEIRA AO BRASIL

O ILLUSTRE PRINCIPE DA IGREJA PORTUGUEZA SERA' HOSPEDE OFFICIAL DO NOSSO GOVERNO

Sua Eminencia Partirá, a Dezenove do Corrente, de Lisboa

A chegada do cardeal Cerejeira á embaixada do Brasil em Lisboa, quando foi agradecer o convite do nosso governo para visitar o Brasil

O Rio hospedará, dentro de alguns dias, D. Manoel Gonçalves Cerejeira, cardeal patriarcha de Lisboa.

O illustre principe da Egreja, que vae tomar parte no Congresso Eucharistico de Buenos Ares, demorar-se-á, no seu regresso, uma semana nesta capital, como hospede official do governo brasileiro.

O cardeal Sebastião Leme, de accordo com o governo, está organizando um programma de homenagens ao cardeal Cerejeira e que terá a comparticipação da Federação das Associações Portuguezas, em nome da colonia lusitana. Figuram, entre essas homenagens, recepção no Palacio do Itamaraty, na Academia de Letras, pontifical na Candelaria, missa campal e outros actos que ainda não foram resolvidos.

E' desejo do Governo e de Sua Eminencia o cardeal Leme que estas manifestações se façam com o maior brilho possivel, para dar uma prova publica de quanto é grato ao Brasil receber o insigne cardeal patriarcha de Lisboa.

A HOSPEDAGEM NO MOSTEIRO DE S. BENTO

Estamos informados de que o cardeal Cerejeira será hospedado no Mosteiro de São Bento. Já estariam mesmo, para isto, sendo preparados aposentos convenientes para Sua Eminencia e seus secretarios.

A PARTIDA PARA O BRASIL

LISBOA, 8 (D. C.) — O cardeal d. Manoel Gonçalves Cerejeira embarcará, a 19 do corrente, para a America do Sul.

O illustre principe da Igreja fará, em caracter official, uma visita ao Brasil.

O Ministro Marques dos Reis, na Bahia

BAHIA, 8 (A. B.) — Em companhia do interventor Juracy Magalhães, o ministro Marques dos Reis, amanhã, ás 6 horas, fará uma rapida viagem de inspecção ás linhas da ferrovia da Este Brasileiro.

O Sarre e o Seu Plebiscito

UM RELATORIO DA SOCIEDADE DAS NAÇÕES

GENEBRA, 8 (D. C.) — A secretaria da Liga das Nações publicou o primeiro relatorio mensal da commissão do plebiscito do Sarre.

Resulta do documento que a commissão do plebiscito exprimiu o desejo de que a commissão do governo do Sarre continue a applicar as medidas vigentes a respeito do direito de reunião connexo com a campanha plebiscitaria até que a organização para a consulta popular esteja concluida.

O relatorio indica que a commissão examinará a decretação de um acto com disposições relativas á campanha do plebiscito e estudará as medidas legislativas referentes á futura campanha, bem como as que se relacionam com a manutenção da ordem publica no territorio do Sarre.

"A SÃO PAULO" Companhia Nacional de Seguros de Vida

SUCCURSAL NESTA CAPITAL, AVENIDA RIO BRANCO N.º 131 - 1.º ANDAR

Directores — DR. JOSE' MARIA WHITAKER
DR. ERASMO I. DE ASSUMPÇÃO
DR. J. C. DE MACEDO SOARES

Que Falta ao Rio Para Tornar-se Um Grande Centro de Turismo?

Falam ao DIARIO CARIOCA os Srs. Arturo Arrocena, Illustrado Intellectual e Joan Domingo Lanz a Prestigioso Financista, Ambos Turistas Uruguayos Em Visita ao Brasil

Proseguindo hoje na série de entrevistas que iniciámos com o objectivo de pôr em evidencia o turismo brasileiro, as suas conquistas e especialmente as suas deficiencias, estampâmos a opinião de mais dois turistas uruguayos que ora se encontram em nossa capital. Tanto a palavra do sr. Juan Domingo Lanza, importante financista, como a do sr. Arturo Arocena, intellectual illustrado, merecem o melhor acatamento. Ambos ha muitos annos visitam o nosso paiz e por este motivo já tiveram tempo para acompanhar-lhe a evolução. O sr. Arocena e o sr. Lanza conhecem as instituições de turismo de varios paizes e podem estabelecer uma comparação com a nossa. Já visitaram muitas nações e admiraram quadros bonitos da natureza de varios continentes. Não só por estes motivos, mas tambem por que são cavalheiros intelligentes e cultos, a sua opinião deve ser considerada.

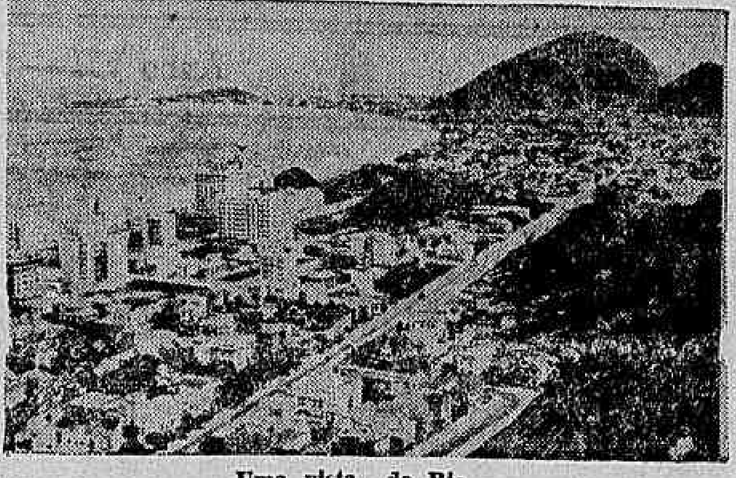

Uma vista do Rio

RIO — CENTRO DE TURISMO DA AMERICA

No inicio da nossa palestra, indagamos qual a opinião do sr. Arturo J. Arocena sobre a nossa capital como centro de turismo. E elle nos responde:

— A vossa capital deve ser considerada hoje como o maior centro de turismo da America do Sul. Para quem acompanhou o progresso do Brasil nessa ultima decada, não é difficil constatar a evolução da sua bellissima capital. Rio de Janeiro de hoje, pelas suas bellezas naturaes e artificiaes, pela amenidade do seu clima e hospitalidade proverbial do seu povo é o grande centro de turismo da America. Tenho percorrido não poucos paizes do mundo todo e reconheço que as praias de vossa cidade são incomparavelmente bellas. Ao viajante que chega á bahia de Guanabara, offerece um aspecao que empolga.

PROGRESSO NOTAVEL

O nosso gentil entrevistado insiste em referir o progresso do Rio. E diz:

— Ha 11 annos passados, pela primeira vez visitei o Brasil e desde então aqui tenho vindo annualmente, em todos os invernos. De anno para anno tenho notado o seu progresso. O commercio, a industria, a hygiene, a illuminação da capital brasileira, merecem ser melhor conhecidas para fóra das fronteiras, afim que se possa melhor juizo fazer do seu gráo de adeantamento.

PARA ATTRAIR OS TURISTAS PLATINOS

A palestra então se desvia para o turismo propriamente e o sr. Arturo T. Arocena nos declara:

— Acho que, para incentivar ainda mais o intercambio de visitantes entre a minha patria e o Brasil, como medida primeira se impõe a facilidade de transportes maritimos. Sem duvida é neste ponto em que reside a maior difficuldade, que por vezes se torna quasi obstaculo intransponivel.

Na época de turismo, por exemplo, no meio do anno não é facil conseguir-se uma passagem, tal o numero de viajantes. Na temporada presente, em junho, houve turistas que aguardaram por mais de quinze dias accommodações a bordo. Se difficil é a vinda mais ainda se torna a volta, pois em geral quasi todos retornam á patria na mesma occasião.

— E se poderia adoptar medidas de caracter pratico que viessem resolver este obstaculo?

— Penso que se poderia facilitar a conducção com auxilio mesmo do Lloyd Brasileiro, tornando mais intensa a navegação entre os portos do sul e o Rio durante os mezes de julho e setembro.

O PAPEL DA IMPRENSA

O sr. Arturo T. Arocena mostra-se um perfeito conhecedor do assumpto. Elle discorre com enthusiasmo e sem hesitações:

— E o papel da imprensa na cordialidade das nações é de alta relevancia. Entretanto, verifico com desgosto que os jornaes platinos e os brasileiros bem poderiam dedicar mais espaço ás noticias dos paizes vizinhos. Em Buenos Aires ou em Montevidéo, por exemplo, aliás como no Rio, são pequenas e laconicas as noticias que se dão de factos occorridos em Uruguay, Brasil ou Argentina.

Entretanto, a imprensa é uma força poderosa que muito poderia contribuir para o reciproco conhecimento das nações amigas e vizinhas e consequentemente para incentivo do turismo.

Sem duvida, aqui é relevante o papel do periodismo.

As estações de radio, por outro lado, poderiam secundar a acção da imprensa, vehiculando pelo microphone acontecimentos, diffundindo a musica e a literatura entre os paizes da America do Sul.

ATTRACTIVOS DO RIO

— Ha em vossa capital grandes attractivos. Além dos passeios magnificos que a topographia da capital offerece ha viagens muito bellas pelos seus arredores. Petropolis, por exemplo, é magnifica cidade de passeio e villegiatura. A rodovia que nos leva á magnifica cidade serrana póde ser, sem favor, comparada ás grandes estradas do mundo.

OS HOTEIS

— São bons os hoteis do Rio. Entretanto elles não conseguem, nestas temperadas, accommodar ao numero verdadeiramente elevado de visitantes.

Em julho deste anno, por exemplo, muitos turistas tiveram que aguardar por varios dias em hoteis menos confortaveis localidades nos maiores. O uruguayo em geral passa muito bem no Brasil. Apenas algumas differenças no tocante á alimentação. A carne, por exemplo, nem sempre é bem recebida pelo turista uruguayo ou argentino, talvez differença do gado abatido aqui e no sul.

E demos por encerrada a nossa palestra com o sr. Arocena pois elle já nos havia concedido interessantes impressões sobre o nosso turismo.

HA 15 ANNOS

Falamos em seguida ao sr. Joan Domingo Lanzar, que muito gentilmente nos confiou suas impressões sobre o turismo. Assim começa o sr. Lanzar:

— Não é a primeira vez que visito o Brasil. Foi em 1918 que tive a opportunidade de aportar aqui a negocios. Desde então, deslumbrado pela belleza incomparavel da terra e pela bonhomia irresistivel de seus filhos, tenho como turista, visitado o Brasil annualmente.

E sempre que tenho opportunidade não me furto ao prazer de volver ao seio deste grandioso El Dorado.

O RIO DE HONTEM E DE HOJE

Prosseguindo em sua fluente e encantadora palestra, accrescentou o sr. Lanzar: — Em minhas continuas excursões ao Rio, tenho, podido, de um modo preciso constatar o progresso extraordinario que vae nesta bellissima capital.

Não ha terreno de comparação entre o Rio de um lustro atrás e a majestosa metropole que hoje nos encanta a vida. O progresso é patente em todos os ramos da actividade collectiva e particular.

Entre o Rio de 1918 e o de 34 só a um ponto correlactivo immutavel: a magnificiencia do scenario natural, sempre o mesmo gigantesco e maravilhoso quadro — sem igual em parte alguma do planeta.

CARENCIA DE HOTEIS CONFORTAVEIS

Entretanto — accrescento o nosso entrevistado — pena é que se note aqui uma certa carencia de hoteis confortaveis...

Note o senhor redactor: eu não digo que não existam bons estabelecimentos no genero, entretanto, em face do grande desenvolvimento da cidade creio que poderia haver mais alguns capazes de offerecer o conforto que requer uma cidade como o Rio de Janeiro essencialmente turistica.

"ON NE PASSE PAS"...

Perguntamos em seguida ao sr. Lanza se na verdade a nossa aduana chegava a transfigurar-se na Verdun dos turistas, conforme a linguagem que ouvimos de um illustre viajante estrangeiro.

— Tambem assim não — respondeu-nos com um sorriso. Forçoso é confessar que encontramos ahi, ás vezes, certas difficuldades provenientes, em geral, da burocracia... que é um dos males da America do Sul. Mas é com prazer que o digo — os ligeiros inconvenientes da Alfandega, são aqui compensados ou minorados pela afabilidade com que as autoriddes primam em dispensar aos forasteiros.

NEM TANTO AO MAR, NEM TANTO A' TERRA

Interrogado sobre nossas estações de aguas o nosso interllocutor nos declara que só conhece uma — Poços de Caldas. Eis uma surpreza para mim, arrematou, ao saber que havia Caxambú, São Lourenço, Cambuquira, etc. Confesso não ser partidario do reclamo exaggerado que se verifica em alguns paizes, nossos conhecidos, entretanto, a verdade nasceu para ser dita. Não acreditando que uma tal falta de propaganda seja feita por desleixo ou impatriotismo... só posso qualifical-a de.. modestia, pois, se o seu maravilhoso paiz tem outras estações thermaes iguaes a Poços de Caldas, onde já estive, só isso constituiria uma grande attracção para os turistas... Mas nem tanto ao mar...

PARA ONDE VAE O BRASIL

Finlmente, o sr. Lanza em breves palavras, refere-se ao futuro do Brasil. E diz:

— Considerando o grandioso progresso que empolga esse gigantesco paiz amigo, só terei de admirar, se, em pouco tempo, se não tornar elle um dos pioneiros da civilisação americana e, quiçá, de todo universo. Lamento não ter menos vinte annos para fixar residencia aqui e ganhar "mucha plata"...

Tinhamos ouvido sufficientemente o nosso hospede para batermos em retirada.

A candidatura do sr. Jayme Vasconcellos applaudida

FORTALEZA, 8 (União) — Os jornaes, tratando da candidatura do dr. Jayme Vasconcellos á Camara Federal, lembrada por um grande contingente eleitoral, focalizam os merecimentos de s. s., applaudindo-a.

França - Italia

A PROXIMA VISITA DO SR. BARTHOU A ROMA

PARIS, 8 — (A. B.) — Os jornaes esperam grandes resultados em favor do estreitamento das relações franco-italianas da actual visita á Feira Internacional de Bari, por uma commissão de politicos francezes, sob a chefia do vice-presidente da commissão parlamentar dos Negocios Estrangeiros.

A annunciada visita do sr. Barthou a Roma tambem está destinada, segundo os mesmos jornaes, a contribuir grandemente para o alargamento do systema de collaboração politica e economica já ha muito existente entre a França e a Italia.

PELA ORDEM!

UMA IMPORTANTE REUNIÃO NO GABINETE HESPANHOL

Presidente Alcalá Zamora

MADRID, 8 (A. B.) — O gabinete hespanhol realizou, hoje, pela manhã, uma de suas mais importantes reuniões dos ultimos tempos. Foram estudados, exclusivamente, assumptos de caracter politico, ficando resolvido que o governo procederá com toda a energia na repressão dos movimentos de rebeldia das municipalidades bascas, do mesmo modo que qualquer tentativa de alteração da paz interna do paiz.

Homenagem á Memoria dos Soldados Mortos em 1932

BELE'M, 8 (U.) — Foi celebrada, na Basilica de Nazareth, missa em suffragio da alma das victimas do levante constitucionalista de 8 de setembro de 1932.

Em seguida, numerosos estudantes, gymnasianos e academicos partiram, em romaria, para o cemiterio, em visita ao tumulo do collega Paulo Cicero, considerado como heroe daquelle movimento.

A' frente dos academicos estava um grupo de senhoritas, empunhando bandeiras paulista e paraense.

Cuba Agitada

OS GRAVES ACONTECIMENTOS REGISTADOS EM SANTIAGO

HAVANA, 8 — (A. B.) — Verificaram-se, hontem, serios conflictos entre os estudantes de Santiago de Cuba e as forças da policia local. Os estudantes exigem que seja condemnado á morte o tenente Owel, que se encontra preso por haver morto dois estudantes em um conflicto anterior.

Recolhendo-se ao edificio da escola, os manifestantes içaram a bandeira vermelha, travando cerrado tiroteio com a policia, na occasião em que esta procurava retirar o mastro do edificio esse signal de revolução.

Um Aviso Sobre a Classificação da Conducta das Praças de Pret

Em face da consulta do commandante da Companhia Isolada da Foz do Iguassú sobre a orientação a ser seguida quanto á classificação da conducta das praças de pret, e no intuito de estabelecer uniformidade de criterio no julgamento, declara o ministro da Guerra, que: nos casos de penas disciplinares que firam a dignidade de militar, sejam consideradas de bom comportamento as praças que, mesmo punidas, apresentem, posteriormente e em periodo não inferior a seis mezes, exemplar conducta: esse periodo será elevado ao tempo de duração do serviço dos voluntarios, e a dois annos para os engajados quando se tratar das contravenções no item III da circular de 4 de abril de 1913 (Boletim do Exercito n. 267); 1a, censuras, desconsideração ou respostas a superiores com palavras ou acções inconvenientes; 2a, desordem; 3a, embriaguez; 4a, jogo; 5a, actos offensivos á moral; 6a, reincidencia em faltas que revelam ausencia de compostura, de zelo ou competencia para o exercicio das funcções do po.

Vem ao Rio o secretario da interventoria maranhense

MARANHÃO, 8 (A. B.) — Embarcou, hoje, pelo avião da Panair, com destino ao Rio de Janeiro o secretario da Interventoria, do Estado. Comquanto não tenha feito declarações sobre os objectivos de sua viagem, noticia-se que o mesmo vae contestar o memorial do sr. Fernando Antunes, enviado especial do governo da Republica para examinar o dissidio entre o commercio do Estado e o interventor.

Irá ao Sul o Sr. Getulio Vargas!

CURITYBA, 8 (União) — Os jornaes informam que o presidente Getulio Vargas visitará o Paraná na segunda quinzena de outubro proximo, devendo ficar hospedado no Palacio do Governo.

Agita-se a Politica Espirito Santense

VICTORIA, 8 (U.) — O "Estado" annuncia que ficou definitivamente constituida a "frente unica" opposicionista, de que participam o Partido da Lavoura e diversas correntes politicas de grande expressão, em todo o Estado.

São aqui esperados, por toda a semana que vem, os srs. Attilio Vivacqua, Abner Mourão, Jeronymo Monteiro Filho, Jorge Kafuri, Carlos Salles e Geraldo Vianna. Esses proceres politicos assumirão a chefia de diversas caravanas, que parcorrerão o interior capichaba, em propaganda dos candidatos opposicionistas ás eleições de 14 de outubro.

FASANELLO..!
E NADA MAIS...
MATRIZ — S. PAULO
HONTEM VENDEU
16832 COM 100 CONTOS
AVENIDA 147

A Nova Séde do Quartel General da Policia Militar

O general de brigada Emilio Lucio Esteves, em data de hontem, communicou ao chefe do Departamento do Pessoal do Exercito, que, desde 1º do corrente, o Quartel General da Policia Militar do Districto Federal, acha-se funccionando no antigo Quartel dos Barbonos, sito á rua Evaristo da Veiga n. 78.

Reuniu-se o Segundo Congresso do Partido Republicano Liberal

O SR. JOÃO CARLOS MACHADO CRITICA A ACTUAÇÃO DOS OPPOSICIONISTAS GAUCHOS

PORTO ALEGRE, 8 (A. B. — Hontem á noite, como já noticiamos, foi inaugurado no salão de conferencias da Bibliotheca Publica, o 2º Congresso do Partido Republicano Liberal, sob a presidencia do sr. João Carlos Machado.

A' mesa da presidencia sentaram-se os srs. Simões Lopes, Pedro Vergara e Dario Crespo.

O sr. João Carlos Machado pronunciou longo discurso, começando por lembrar que ha menos de dois annos passados, naquella mesma sala, dissera aos congressistas: "Chegamos a uma encruzilhada. Devemos optar por uma ou por outra das duas normas: ou tomamos o caminho da ordem social, politica e administrativa, procurando preservar o Rio Grande do Sul e o paiz da anarchia, ou nos abandonamos e a elles á anarchia, á aventura inspirada em odios e egoismos pelos personalismos dissolventes, pelas ambições desenfreadas".

João Carlos Machado

Diz que seus correligionarios optaram pelo primeiro alvitre e que agora têm todos o dever de voltar seus olhares para o caminho andado afim de verificar se foi elle bom ou mau. Affirma que a resistencia ao movimento de 1932 teve como consequencia um largo periodo de paz fecunda para a producção, o commercio e a industria, e isso mau grado as agitações periodicas que se fizeram sentir, sem maiores preoccupações para o Rio Grande do Sul dadas as forças numericamente reduzidas que as promoveram. Durante mais de tres annos o ambiente do Rio Grande do Sul foi despido de nuvens. Pouco a pouco, disse, a approximação dos homens de boa vontade foi apagando os estremecimentos decorrentes daquelles dias amargos. Politicamente diz o orador que a obra realizada assume proporções singulares. Seus resultados superam as expectativas daquelles tempos. E esse ambiente duraria, diz o sr. João Carlos Machado, se não sobreviesse "a furia, a vingança e a demolição soprada, nos ultimos dias", pelos que vieram de fóra. Affirma, mais adeante, que 85 °|° dos postulados do Partido Republicano Liberal foram victoriosos na Constituição de 16 de julho.

Prosegue ainda longamente o orador dizendo que, emquanto o Partido Republicano Liberal assim procede, os demais partidos do Rio Grande do Sul deixam seus correligionarios na ignorancia de seus programmas, o que o orador qualifica de impiedade. Pergunta, pois, "em nome de quaes principios politicos a Frente Unica está pedindo votos aos leitores do Rio Grande do Sul?"

Examina, a seguir, o sr. João Carlos Machado os discursos dos principaes oradores opposicionistas recentemente pronunciados e diz que nada encontrou de positivo, de constructor, nenhum conceito doutrinario, nenhum conselho sobre economia, sobre instrucção. Passa, por fim, a analysar a administração do general Flores da Cunha e enumera suas realizações: entre outras creação de 26 grupos escolares, 250 aulas isoladas, construcção de seis predios proprios para os grupos, sendo que nos annos vindouros construirá de oito a dez por anno; creação de delegacias de saude em varios municipios, centenas de kilometros de estradas de rodagem e de ferro, creação do Instituto de Previdencia que ampara 12.000 familias gauchas, packings houses, amparo á producção, baixa das tarifas em cerca de 20.000 contos e outras mais. Assevera que o interventor federal sempre se conservou acima de seus interesses e dahi a sympathia geral que desfruta em todas as classes productoras, dos colonos aos operarios.

Por ultimo o sr. João Carlos Machado põe em contraste esse periodo constructor com as tentativas que qualifica de demolidoras dos adversarios. E termina sob calorosos applausos da assistencia.

Para hoje, ás 14 horas, o sr. João Carlos Machado convocou nova reunião dos convencionaes.

Politica Bahiana

NAS VESPERAS DO PLEITO

LANÇADA OFFICIALMENTE PELO PARTIDO SOCIAL DEMOCRATICO A CANDIDATURA DO CAP JURACY MAGALHÃES AO GOVERNO CONSTITUCIONAL DO ESTADO

Como Foi Communicada ao Interventor a Resolução Daquelle Partido

BAHIA, 8 (A. B.) — Na reunião de hontem á noite do Partido Social Democratico, o deputado Prisco Paraiso justificou, em notavel discurso, a seguinte moção, a qual foi approvada pela unanimidade dos elementos participantes do voto:

"O Partido Social Democratico, inspirando-se na vontade do povo bahiano, tantas e tão repetidas vezes manifestada por todas suas classes e municipalidades, em calorosos e vibrantes applausos á administração honesta, patriotica e progressista do capitão Juracy Magalhães, bem merecedora do apreço e da admiração da Bahia que reclama a continuidade de sua acção constructora e efficiente, visando a maior grandeza e projecção politica e social da nossa terra, levanta e confia ao povo bahiano, que a fará triumphante pela escolha de seus constituintes, a candidatura desse eminente brasileiro ao cargo de primeiro governador constitucional do Estado".

Juracy Magalhães

BAHIA, 8 (A. B.) — Os jornaes que noticiam a candidatura do sr. Juracy Magalhães a governador constitucional da Bahia, divulgam a seguinte carta lida pelo sr. Pacheco de Oliveira, na Convenção do P. S. D., hontem, á noite:

"Senhor presidente do Partido Social Democratico da Bahia. — Na hora em que o Partido Social Democratico se acha reunido em Convenção politica, venho declarar a v. ex. e aos membros convencionaes, que não sou candidato ao governo constitucional do Estado. Induz-me a essa attitude a noção precisa de já haver dado desempenho á minha espinhosa missão de interventor como depositario da confiança do sr. Getulio Vargas, presidente da Republica, na obra politica e administrativa realizada mercê do decidido apoio do honrado chefe da Revolução e da leal cooperação dos nossos correliginaris, a qual me vale como premio conferido pelos esforços empregados em prol da causa commum que nos congregou. Como soldado disciplinado e obediente ás suas preciosas decisões resta-me apenas tornar effectiva sua vontade, exercida na atmosphera da maxima liberdade, seja qual fôr o resultado do pleito de hoje, affirmando que minha solidariedade a respeito não faltará, muito ao revez, receberei com contentamento civico, de vez que sei inspirado em são patriotismo e no acendrado amôr ás glorias e tradições da Bahia. Não me constrange, pois, o suffragio dos nossos correligionarios a favor deste ou daquelle candidato á suprema direcção do Estado. A liberdade de consciencia tem sido a regra inflexivel da nossa pujante organização partidaria. Que cada um dos nossos correligionarios vote com a independencia natural aos homens dignos. Assim, penhorarão ao correligionario e amigo que aproveita a opportunidade para apresentar a v. ex. e aos honrados delegados dos municipios bahianos, as mais calorosas saudações. — (a.) Juracy Magalhães".

BAHIA 8 (A. B.) — Logo após a indicação, approvada pela Convenção do Partido Social Democratico da Bahia, em nome do capitão Juracy Magalhães para seu candidato a governador constitucional do Estado, os convencionaes foram incorporados a Palacio, communicar essa decisão

O deputado Pacheco de Oliveira, em discurso vibrante, communicou ao actual interventor a decisão do Partido.

Falou, a seguir o capitão Juracy Magalhães. Pronunciou um discurso sereno de agradecimentos dizendo que era aquella a maior distincção que a Bahia podia conferir a um homem publico. Recordou, a seguir, o que tem sido seu governo orientado em procurar corrigir os desmandos do seabrismo e congraçando todos os bahianos numa obra patriotica pelo engrandecimento da Bahia. Historiou o orador a genese do Partido Social Democratico e mostrou como sempre procurou desviar o curso das demarches em torno do seu nome para governador constitucional, aventando outras soluções, as quaes sempre foram rejeitadas por seus amigos e correligionarios, que insistiam na indicação do seu nome. Agora, vinham todos em missão solenne exprimir a vontade unanime do Partido. Sabe que esse Partido representa o sentir unanime do povo bahiano e por isso aceita a indicação porque sabe ainda que ella representa a aspiração de todas as classes, mesmo porque se assim não fosse não aceitaria jámais contra a vontade do povo a incumbencia espinhosa de governal-o. Terminou seu discurso o sr. Juracy Magalhães promettendo continuar a trabalhar pela Bahia, animado pelo apoio do povo bahiano, que o honra com seu prestigio a seu governo.

APOLICES DO ESTADO DE MINAS GRAES

CONSOLIDAÇÃO E UNIFICAÇÃO DA DIVIDA INTERNA

Decretos ns. 11.412 e 11.419 de 30 de junho e 5 de julho de 1934

1.ª SE'RIE DE RS. 200.000:000$000

Juros de 5 % pagaveis em 30 de Junho e 31 de Dezembro
O 1.º coupon vencer-se-á em 31 de Dezembro p. futuro

PREMIOS PARA CADA SE'RIE:

Em Junho

1 premio de	500:000$000	500:000$000
2 premios de	50:000$000	100:000$000
1 premio de	10:000$000	10:000$000
11 premios de	1:000$000	11:000$000
330 premios de	300$000	99:000$000

Em Dezembro

1 premio de	1.000:000$000	1.000:000$000
1 premio de	100:000$000	100:000$000
1 premio de	50:000$000	50:000$000
2 premios de	5:000$000	10:000$000
21 premios de	1:000$000	21:000$000
330 premios de	300$000	99:000$000

O primeiro sorteio se realizará em 31 de Dezembro proximo futuro.

Simultaneamente com os sorteios para os premios, serão sorteadas as apolices para amortização ao par, de accordo com a tabella official.

A primeira amortização será de 3.670 apolices, em 31 de Dezembro p. futuro; a segunda de 3.781, em 30 de junho de 1935.

De accordo com o contrato de lançamento, o Banco do Brasil, o Banco do Commercio e Industria de São Paulo e o Banco Commercio e Industria de Minas Geraes, em suas Casas Matrizes e em todas as suas Agencias e Filiaes, sem onus para os portadores, nas épocas proprias, mediante instrucções do Governo de Minas, farão o pagamento das apolices premiadas, dos coupons vencidos e das sorteadas para amortização.

A PEDIDOS

QUE "GARGANTUA"!...

Henrique Lage, cujo fiel retrato moral, tive opportunidade de desenhar, com factos veridicos, na publicação do domingo ultimo, que o tolerante esquecimento, que caracteriza a mentalidade nossa, faz quasi duvidosos, ao assumir a suprema direcção dos grandiosos empreendimentos do inolvidavel Antonio Lage, encontrou-os organizados modelarmente, movimentados por uma elite de administradores probos e competentes, que constituiam legitimo orgulho nacional e elevada demonstração da escola de trabalho em que se haviam criado.

Além disso, a situação financeira brilhante das Emprezas, expressava-se por duas dezenas de milhares de contos, de saldos liquidos, em cofre e contas correntes bancarias.

Dois annos de orientação do grande Bibi volatisaram os saldos, passando o Banco do Brasil a credor de 50.000 contos!

E' que Henrique afastara ou manietara os elementos prestantes, inclusive Renaud, cercando-se de uma côrte de incensadores que lhe enfunavam a vaidade, cada dia maior, intrigando amigos e companheiros de trabalho, injuriando e calumniando concurrentes.

Decaindo os negocios, o antigo hystrião revelou uma habilidade nova e sem par.

Já que lhe faltava competencia para administrar, sobrou-lhe a de levantar dinheiros no Banco do Brasil.

A severidade proverbial do instituto de credito nacional nas transacções com o commercio e a industria, a mesquinhez dos creditos que lhes faz, transformaram-se em tolerancia e facilidades.

O Lloyd Brasileiro, departamento mais do Estado do que o banco, continuou sob o rigor ferreo do Harpagão official, sendo-lhes negadas sommas, relativamente modestas, de que tem necessitado para acalmar ou suavisar algum credor desesperado, apesar de uma frota de 240.000 toneladas, officinas, diques e material para serviços portuarios de altissimo valor, e um contrato de subvenção annual de 20.000 contos.

O "patriota", com uma frota oito vezes menor, tendo hypothecadas as melhores unidades, e os estaleiros onerados com o adiantamento do Governo, o Banco poz-lhe, livremente, ao dispor os dinheiros do Estado e do Publico.

Os vencimentos não pagos que significam para os devedores humilhação, execução e fallencia, para o Bibi representaram creditos novos, até que ultrapassaram 20 por cento do capital do proprio Banco, quando mereceu, por diante, não mais serem contados juros!

Cento e vinte mil contos, afóra os juros!

O Lloyd Brasileiro, tendo titulos protestados, cogitou pessoa do Governo de fallil-o!

O Bibi, como "grande brasileiro", não paga e nada soffre.

Por demais, monta uma pyramide de contas, glozados, por irregulares, desde a guerra de Troya, com juros compostos e differenças de cambio, de todas as transacções que teve com o Governo, e com essa pura cortina de fumaça, faz-se de victima, e ao mesmo tempo se candidata a arrancar, illegitimamente, de seus concidadãos 160.000 contos de réis, por cumulo, pretende o monopolio da cabotagem, isto é, tornar-se senhor absoluto da circulação, por aguas, no Paiz, de todos os productos!

A minha defesa ao patrimonio publico e a economia nacional, está exacerbando, o antigo hystrião, e sua troupe.

Continuarei, por isso, com prazer, e consciencia de bom cidadão o alarma, chamando a especial attenção do Sr. Presidente da Republica e das Altas Autoridades Publicas para esses dois monstruosos panamás!

O monopolio da cabotagem e os 160.000 contos de contas!

J. M. DE AZEVEDO E CASTRO

Dr. Verissimo de Mello

PASSOU HONTEM O PRIMEIRO ANNIVERSARIO DA MORTE DESSE ILLUSTRE HOMEM PUBLICO FLUMINENSE

Dr. Verissimo de Mello

A data de hontem assignalou a passagem do primeiro anniversario do fallecimento do doutor Verissimo de Mello, homem publico fluminense que durante longos annos occupou postos de grande importancia na administração do paiz. Membro dos mais illustres e prestigiosos do Partido Popular Radical, o dr. Verissimo de Mello foi deputado em varias legislaturas. Nascido na cidade de Rezende, formou-se na Escola de Direito do Rio de Janeiro. Foi promotor publico em Macahé, chefe de policia do Estado do Rio e na memoravel campanha da Reacção Republicana, acompanhou Nilo Peçanha. Com o nome ligado ás tradições gloriosas do seu grande Estado, intelligente e de caracter impoluto, deixou o dr. Verissimo de Mello innumeros amigos que hoje prestarão merecida homenagem á sua memoria.

A missa de anniversario terá logar amanhã, ás 9 1|2 hs., no altar-mór da egreja da Candelaria.

Petroleo SOBERANA
Preparado scientifico de resultados garantidos contra a caspa e queda dos cabellos. Cuidado com as falsificações

NO ITAMARATY

O Ministerio das Relações Exteriores tem recebido communicações de todas as nossas missões diplomaticas e consulados, informando de que, na data de 7 do corrente, em presença dos seus funccionarios e dos brasileiros residentes ou de passagem nas varias capitaes e cidades onde têm séde, se realizou solennemente a ceremonia da saudação á bandeira nacional.

A imprensa estrangeira, a proposito da data nacional brasileira, teve ensejo de referir-se com enthusiasmo e sympathia ao Brasil e ao seu governo.

Tendo o ministro Paulo Coelho de Almeida apresentado as suas credenciaes a S. M. o rei da Dinamarca, no dia 7 do corrente, aproveitou o soberano a coincidencia da data para cumprimentar o novo ministro do Brasil, com expressões de grande sympathia pelo Brasil.

Por motivo da passagem da data nacional brasileira, o sr. José Carlos de Macedo Soares, ministro das Relações Exteriores, recebeu, entre numerosos telegrammas de congratulações, mensagens muito cordiaes dos srs. Saavedra Lamas, ministro das Relações Exteriores da Argentina; Miguel Cruchaga, ministro das Relações Exteriores do Chile; Arturo Logrono, ministro das Relações Exteriores da Republica Dominicana; David Alvestegui, ministro das Relações Exteriores da Bolivia; Itriago Chacin, ministro das Relações Exteriores da Venezuela; Luiz A. Riart, ministro das Relações Exteriores do Paraguay; Manuel Sotomayor, ministro das Relações Exteriores do Equador; Ordaniz Arbelaez, ministro das Relações Exteriores da Colombia; Puig de Causarang, secretario das Relações Exteriores do Mexico; e Klee, secretario das Relações Exteriores da Guatemala.

Por occasião da inauguração da Feira do Levante, em Roma, o embaixador Alcebiades Peçanha, acompanhou o sr. Benito Mussolini, chefe do governo, na visita que realizou aos nossos pavilhão e stand, que causaram optima impressão. Mais tarde, no banquete offerecido pela Prefeitura Municipal, o embaixador Alcebiades Peçanha tomou parte, occupando logar immediato ao do chefe do governo italiano.

— O sr. José Carlos de Macedo Soares, ministro das Relações Exteriores, dará amanhã, a partir das 15 horas, sua costumada audiencia semanal aos embaixadores acreditados junto ao nosso governo.

— Por portaria de 5 do corrente, do Ministerio das Relações Exteriores, foi removido, a pedido e a titulo provisorio, o 1º secretario Trajano Medeiros do Paço, da Legação no Paraguay para a embaixada na Republica Argentina; e, por outra portaria de hontem, foi dispensado, a pedido e por motivo de molestia grave, o capitão Mario Tasso Sayão Cardoso, do cargo de ajudante da Commissão de Limites do Sector Oéste.

Se quer adquirir uma boa navalha ou lamina, para barba, tesoura para qualquer fim, pinça para depilar, lima e alicate para unhas canivetes, lindos modelos marcas Vitry, Rodgers e outras, dirija-se á Casa Hermanny, Gonç. Dias, 50 — que é especialista.

Para Injecções Seringas, agulhas de platina, "Loty" e "Luer", completo sortimento Casa Hermanny. Rua Gonçalves Dias, 50

Estudantes Pernambucanos no Ministerio do Trabalho

Esteve hontem no gabinete do sr. ministro do Trabalho, tendo sido recebida pelo sr. Agamemnon Magalhães, a embaixada de academicos de Medicina do Recife, actualmente nesta capital em excursão.

Ordenado de 1 a 2 contos de réis é quanto V. S. poderá ganhar, nas suas horas vagas, empregando a sua actividade, como corretor de uma grande empresa territorial, que lhe proporcionará todas as facilidades para a obtenção desse ordenado. Tratar á TRAVESSA DO OUVIDOR N.º 9-2.º andar — Tel. 3-1526 — com o Sr. URBANO.

Uma Commissão da E. F. Victoria a Minas no M. do Trabalho

Voutou hontem ao gabinete do ministro do Trabalho, a commissão de empregados da Estrada de Ferro Victoria a Minas, a qual fôra attendida, ha dias, pessoalmente, pelo sr. Agamemnon Magalhães. Pleiteiam os referidos ferroviarios o cumprimento, por parte dos patrões, da tabella de vencimentos, approvada pelo governo.

Essa commissão, em companhia do sr. Jacy Magalhães, assistente technico do sr. ministro do Trabalho, se dirigiu ao Ministerio da Viação.

O General Waldomiro Lima e Outros Convidados a Depôr

O juiz da 6ª Vara Civel em officio dirigido ao chefe do Departamento do Pessoal do Exercito, solicitou providencias para o comparecimento no dia 12 do corrente, ás 12 horas, afim de deporem como testemunhas num processo, os seguintes officiaes: general de divisão Waldomiro Castilho Lima, major Dimas Siqueira de Menezes e capitão Alino Nunes Pereira.

Na Policia Central

DELEGACIA DE DIA

Está hoje de dia o 1º delegado auxiliar, dr. Dulcidio Gonçalves.

DESIGNAÇÕES

O chefe de Policia, capitão Filinto Muller, assignou os seguintes actos:

Designando o investigador extranumerario Jahul Abreu Ferreira, para ter exercicio na Secção de Repressão de Jogos, da 2ª delegacia auxiliar e o investigador extranumerario João Celestino Corrêa da Costa, para ter exercicio no Instituto de Identificação e Estatistica Criminal.

As Occurrencias nas Delegacias Districtaes da Policia

O chefe de Policia, capitão Filinto Muller, assignou a seguinte portaria:

"Tendo em vista a consulta do delegado do 16º districto policial e o parecer favoravel emittido a respeito pelo sr. 3º delegado auxiliar, determino que todas as occurrencias levadas ao conhecimento das delegacias de Policia, sejam unicamente registradas no livro de "occurrencias diarias", ficando assim, encerrada a escripturação dos livros de registro de furtos, de queixas e de accidentes no trabalho".

Alliança dos Operarios na Industria da Construcção Civil

Da secretaria desta Alliança pede-nos a publicação do seguinte: De ordem do presidente, convido a todos os socios quites e no gozo de seus direitos sociaes, a comparecerem a assembléa geral ordinaria a realizar-se no proximo dia 10 do corrente, ás 18 horas, a ordem do dia constará do seguinte:

Leitura da acta anterior. Leitura do expediente. Leitura de balancetes. Explicação sobre a secretaria do Trabalho. E varios assumptos de interesse para a classe. — Christovão Vidal, 1.º secretario.

TRAGICO!

A AUTOPSIA E FUNERAES DE ARNOLD PRAEGER E HEINZ LEHMANN

Na morgue do Instituto Medico Legal, realizou-se hontem á tarde, a necropsia dos dois cadaveres da tragica occurrencia da rua Grajahu' n. 101.

Os medicos legistas, drs. Gualter Lutz e Mario Campello, atestaram como "causa-mortis" envenenamento por ingestão de oxido carbonico.

O enterro de Arnold Praeger, foi feito ás expensas da firma França & Cia., onde trabalhava, saindo do necroterio, ás 16 horas de hontem; e, o de Heinz Lehmann, sairá ás 14 horas de hoje, ambos para o cemiterio de São Francisco Xavier.

AGORA USE
BRONCHISER
CONTRA SUA BRONCHITE
1 VIDRO E BASTANTE

O Manifesto da Opposição Está Animando os Debates na Camara

O SR. RENATO BARBOSA ANALYSOU AS DECLARAÇÕES DOS LEADERES DA CORRENTE DISSIDENTE, AFFIRMANDO QUE O REVISIONISMO E', SEM DUVIDA, SINONYMO DE REVOLUÇÃO

O Deputado Trabalhista Alvaro Ventura Concluiu o Seu Discurso

O sr. Antonio Carlos, declarando aberta a sessão da Camara, annunciou a presença de 61 deputados.

Não soffrendo impugnação, a acta foi approvada.

Foram lidos no expediente: parecer da Commissão de Finanças indeferindo o requerimento em que o sr. Abrilino

Sr Adalberto Corrêa

Lanza solicita um auxilio de réis 20:000$000 para editar o seu livro "Album Farroupilha"; e convite da Associação Commercial para a sessão commemorativa do seu primeiro centenario.

RESPONDENDO AOS PROCERES DA OPPOSIÇAO

Occupou, a tribuna, em primeiro logar o sr. Renato Barbosa.

O representante gaúcho depois de outras considerações affirmou que sendo um "homem de partido" não poderia deixar de tratar de certos factos e attitudes de homens que, merecendo respeito, ora contra a realidade; ora de forma contradictoria, se vem manifestando a respeito da situação nacional.

Refere-se ás declarações feitas a um vespertino pelos senhores Borges de Medeiros, Octavio Mangabeira e Arthur Bernardes.

Para contestar as asserções desses politicos, o orador examinou, em primeiro logar, o senhor Borges de Medeiros. O antigo chefe do P. R. R. declarou que só dera apoio ao movimento de 1930 para evitar maior derramamento de sangue. Isso, porém, não é verdadeiro, accentúa o orador; o sr. Borges de Medeiros aceitou a revolução para não ser esmagado pelo grande movimento, que era inevitavel e tinha o caracter nacional. Passa, depois a analysar motivos principaes do movimento outubrista, falando em bacchanal eleitoral, no desrespeito ao voto, no desacato ás sentenças do Supremo Tribunal Federal, nas intervenções abusivas nos Estados, etc.

A Constituição de 91, affirma, era letra morta. E, agora, os que assistiram á sua violação e mesmo a violaram, vêm pregar a revisão da lei basica que ha pouco mais de um mez foi promulgada.

Passou, em seguida, a rebater as declarações do sr. Octavio Mangabeira, principalmente áquella em que o ex-chanceller brasileiro affirma ser de angustia insustentavel a situação brasileira. Vê, o deputado riograndense, nesta phrase, um brado de revolução.

Passa, depois, a criticar as asserções do sr. Arthur Bernardes.

São graves, muito graves, as declarações do ex-presidente da Republica, que chegou ao ponto de dizer que a nossa situação interna e externa está compromettida e em franca desmoralização, sendo preciso salvar o que resta. Protesta, assim, contra áquellas palavras.

Observa que os inimigos da revolução, e os que della se apartaram para combatel-a não se querem render á realidade. A revisão por elles pregada, agora, seria nova revolução, e ahi, sim, chegariamos á miseria que elles agora insinuam. Melhor será que elles collaborem para a grandeza nacional ou então disputem nas urnas, onde os seus direitos, ao contrario do que antigamente acontecia com a sua acção ou conivencia, serão garantidos.

Diz, ainda, que não existe obra humana perfeita. A Constituição, por isso mesmo, resente-se de falhas. A seguir, põe em relevo o Codigo Eleitoral, as leis sociaes, desenvolvendo-se em considerações novas sobre a situação do paiz. Elogia as forças vivas da Nação, o Exercito, a Marinha, para se mostrar cheio de fé nos destinos da nacionalidade e conclue: "O que resta é a politica de approximação do norte e do sul, é o novo sentido da nossa economia, é o novo programma de ensino, desdobrado no estatuto politico, é a legislação social amparando o travalhador, é o Codigo Eleitoral fazendo prevalescer a soberania da opinião publica, é o Brasil despertando o interesse de embaixadas scientificas estrangeiras".

O PROBLEMA ECONOMICO NACIONAL

Falou, então, o sr. Matta Machado. O deputado mineiro tratou do monopolio da cabotagem e do problema da immigração. Diz que o futuro do Brasil está na terra, na acção agraria. O orador foi contradictado innumeras vezes pelo deputado Teixeira Leite que, contudo, não conseguiu convencer áquelle parlamentar de certos erros em que estava incidindo.

COM A PALAVRA O SR. SAMPAIO CORREA

Falando ainda na hora do expediente, o sr. Sampaio Correa respondeu ao sr. Renato Barbosa.

O "leader" da minoria iniciou o seu discurso reportando-se ás phrases identicas com que o sr. Renato Barbosa concluiu o seu discurso, affirmando que assignara gostosamente o manifesto opposicionista.

— Eu, que conheço v. excia. — aparteia o sr. Adalberto Corrêa — peço permissão para rectificar. V. Excia. assignou o manifesto ingenuamente, porque não conhece o sr. Borges de Medeiros.

O sr. Sampaio Corrêa recorda, então, para demonstrar a coherencia de suas attitudes, a actuação que teve no governo do sr. Epitacio Pessoa, combatendo o plano financeiro e, no Governo Bernardes, insurgindo-se contra a intervenção no Estado do Rio.

Recorda, por ultimo, a sua actuação no antigo Senado Federal, em defesa dos verdadeiros eleitos.

Fôra eleito em 3 de maio sem ter sido candidato, o que significa que o eleitorado da capital applaudia a sua conducta.

— Mas — intervem o senhor Adalberto Corrêa — v. ex. assignou um manifesto que, sem uma idéa, concita o eleitorado de Norte a Sul a cerrar fileiras contra o chefe da Nação.

— Direi porque o fiz — responde o leader da minoria.

O sr. Sampaio Corrêa foi, nessa altura, obrigado a interromper o seu discurso, por haver o presidente da casa advertido que findára a hora do expediente.

AINDA O CENTENARIO DA ASSOCIAÇAO COMMERCIAL

O presidente submette ao plenario o seguinte requerimento, assignado pelo sr. Walter Gosling & outros:

"Requeremos seja consignado na acta dos trabalhos da sessão de hoje um voto de congratulações com a Associação Commercial do Rio de Janeiro pela passagem do primeiro centenario da sua fundação.

Requeremos, mais, seja nomeada uma commissão para representar a Camara dos Deputados na sessão solenne com que será 'commemorada esta data tão cara ás classes productoras e ao Brasil."

Em defesa desse requerimento falou o sr. Walter Gosling, que pronunciou um interessante discurso recordando as phases principaes da vida da Associação Commercial e dos seus serviços ás classes conservadoras e ao paiz.

A seguir, o sr. Mozart Lago, em nome do Partido Democratico-Economista, apoia o requerimento apresentado. O presidente nomeia, então, a commissão para representar a Camara na sessão solenne com que será commemorada essa data tão cara ás classes productoras e ao Brasil. A commissão ficou, assim constituida: Walter Gosling, Euvaldo Lodi, Pedro Rache e José Ulpiano.

COM A PALAVRA O SR. ANTONIO RODRIGUES

Fala, depois, o sr. Antonio Rodrigues que, inicialmente, se referiu ao convite do Partido Social Proletario ás demais organizações partidarias-proletarias para se congregarem em uma forte frente unica eleitoral, afim de concorrer ao proximo pleito. Concluindo, referiu-se ás adhesões já recebidas pelo partido.

Finalizando a sessão, usou, ainda, da palavra, o sr. Alvaro Ventura que concluiu o seu discurso revolucionario que iniciára na penultima sessão.

UM REQUERIMENTO DA MINORIA TRABALHISTA

Pela minoria trabalhista foi presente á Camara o seguinte requerimento:

"Requeremos por intermedio da mesa, que o sr. ministro da Justiça informe á Camara dos Deputados, em que data foi admittido o sr. João Firmo Alves, para a Escola Sete de Setembro, (antigo Abrigo de Menores Abandonados), qual o cargo que elle exercia e qual o motivo da sua demissão."

PORQUE FORAM PRESOS

O sr. Gilbert Gabeira apresentou á Camara o seguinte requerimento:

"Peço por intermedio da mesa, que o sr. ministro da Justiça, informe á Camara dos Deputados, qual o motivo das prisões dos operarios Antonio Azenha, Franklin Alves Fleixo, Antonio Rchos, Oswaldo Berloss, Walter Luth, Julio Baptista e Salvador Pinto Fula."

Sr. Sampaio Corrêa

HOMENAGEM AO DEPUTADO THIERS PERISSE'

Realiza-se, hoje, ás 10 horas, no "Cine Meyer", á avenida Amaro Cavalcanti, uma reunião dos amigos e correligionarios do deputado Thiers Perissé.

Nessa reunião o deputado classista receberá significativa manifestação de apreço pela sua actuação na Camara.

POLITICA DE MATTO

O deputado Generoso Ponce recebeu o seguinte telegramma de Maracajú, em Matto Grosso:

"Continuamos aqui absoluta insegurança devido acephalia todos cargos politicos municipio. Noite passada, devido falta policiamento, saiu cadeia individuo Francisco Joaquim Silva, pronunciado homicidio praticado barbaramente em pessoa mecanico José Paixão crime revoltou população cidade grande custo contido quando pretendeu lynchar perverso criminoso. Exemplo interventor Leonidas Mattos soltou 1932 cadeia Cuyabá autores latrocinio victimou coronel Clemente Barbosa ali cumpriam sentença condemnatoria estão fazendo proselytos. Saudações. — *Domosthenes Martins*."

AMPARANDO A CLASSE DOS CHAUFFEURS

O sr. Mozart Lago apresentou á Camara, hontem, a indicação abaixo:

"Indico, ouvida a Commissão do Estatuto do Funccionalismo Publico, á Camara dos Deputados adoptar, por lei, as seguintes prescripções:

1) — Os "chauffeurs" ou motoristas de quaesquer repartições federaes, subordinadas aos Poderes Executivo, Legislativo e Judiciario, inclusive dos Palacios Cattete e Guanabara, serão aposentados com vencimentos integraes, desde que contem 25 annos de serviço publico, e pelo menos 5 de effectivo exercicio no cargo referido.

2) — Aos mesmos chauffeurs, cujas horas de serviço não ultrapassarão ás demarcadas para o serviço interno das respectivas repartições, serão pagas as horas de trabalho extraordinario, e em dobro as que estiverem comprehendidas entre a meia-noite e as seis horas da manhã, contadas, umas e outras, para effeito de aposentadoria.

3) — Serão extensivas aos chauffeurs as regalias, direitos e vantagens assegurados aos funccionarios das portarias das repartições a que pertencerem. Sala das sessões da Camara dos Deputados, Rio de Janeiro, em 8 de setembro de 1934. — (a.) *Mozart Lago*."

CONCURSO DE TACHYGRAPHIA NA CAMARA

Foi o seguinte o resultado da primeira prova do concurso de tachygraphia da Camara dos Deputados:

1º logar — Salo Brand; 2º logar — Guilherme Sá Vinhaes; 3º logar — Oswaldo Soares de Souza; 4º logar — Marcos Lisbôa de Oliveira; 5º logar — Sylvia Souza Barros; 6º logar — Arthur Montagna; 7º logar — Arnaldo V. Marques Pinto.

Todos estes candidatos deverão comparecer hoje, ás 9 horas, para a segunda prova de ditado.

Cecilia Maia da Silva

Oswaldo Alves da Silva e filhos, Capitão de Mar e Guerra José de Azevedo Maia, communicam aos seus parentes e amigos, o fallecimento de sua pranteada esposa, mãe e filha CECILIA MAIA DA SILVA, occorrido no Hospital da Sociedade Hespanhola de Beneficencia á rua do Riachuelo, 302, de onde sairá o seu enterro ás 16 horas de hoje, dia 8, para o Cemiterio de S. João Baptista.

A' Noite de Hontem

PEQUENAS OCCURRENCIAS POLICIAES

A Assistencia soccorreu o commerciario Antonio Costa Corrêa Lima, de 40 annos, morador á rua Laurindo Rabello n. 159, o qual apresentava um ferimento na cabeça. Antonio fôra aggredido nessa rua por um desconhecido.

— O operario Oswaldo Carneiro, de 20 annos, morador á rua Luiz Vasconcellos n. 340, foi colhido por um automovel na rua Catumby, soffrendo ferimentos no frontal. Assistencia o medicou.

— Um automovel atropelou, na praça 15 de Novembro, o açougueiro Joaquim Henrique Cardoso, de 24 annos, morador á rua Lavradio n. 39, causando-lhe contusões no thorax e escoriações generalizadas. Soccorreu-o a Assistencia.

— Os sapateiros Pedro Niel, allemão, de 32 annos, e Pedro Labonose, de 29 annos, portuguez, residentes á rua Julio do Carmo n. 21, foram soccorridos pela Assistencia, pois apresentavam ferimentos no frontal. Soffreram ambos aggressão por parte de freguezes dum botequim da mesma rua quando, alcoolisados, promoviam desordens.

— Victima de uma queda de bonde no Campo de São Christovão, foi medicado pela Assistencia o operario José Gomes, de 41 anos, morador á rua General Gurjão n. 113. Gomes soffrera ferimentos no braço esquerdo e frontal.

E'cos da Gréve de Santos

SANTOS, 8 (A. B.) — Finalmente, depois de varios entendimentos e de accordos com um communicado do Syndicato dos Empregados em Hoteis, Restaurantes e Similares, terminou, hoje, a greve dos empregados dessa classe.

SANTOS, 8 (A. B.) — No sentido de não perderem os seus direitos, os empregados em hoteis e restaurantes, publicaram hoje um communicado, convidando os seus membros a comparecerem á sua séde social.

SANTOS, 8 (A. B.) — O Syndicato dos Empregados em Hoteis e Restaurantes, preveniu, em circular expedida hoje, a todos os trabalhadores da industria hoteleira, que devem tirar no prazo de quatro mezes, a sua caderneta profissional, sob pena de perderem direito ao goso dos beneficios da lei.

Por Intenção do Principe Imperial

S. PAULO, 8 (A. B.) — Foi rezada hontem, na basilica de S. Bento, nesta capital, uma missa por intenção de S. A. sr. D. Pedro Henrique de Orleans e Bragança, principe imperial do grão Pará.

O Supremo Conselho de Acção Imperial, Patrianovista, fez-se representar naquella missa pela maioria de seus membros, os quaes, juntamente com numerosos patrionovistas desta provincia commungaram por intenção do principe herdeiro do Brasil.

Entre o avultado numero dos da missaSnrdointao hrd mfpym estiveram presentes á celebração da missa, notavam-se dois officiaes do Exercito Imperial Russo, bem como representantes da provincia da Amazonia.

Terminada a ceremonia religiosa foi distribuido pelos presentes a photographia de D. Pedro Henrique futuro imperador do Brasil.

Os Problemas da Pequena Entente

VAE TER LOGAR, EM GENEBRA, UMA IMPORTANTE REUNIAO

GENEBRA, 8 (A. B.) — Os representantes da Pequena Entende, actualmente nesta cidade, decidiram iniciar, na proxima semana, uma reunião permanente do Conselho da Pequena Entende. Acredita-se que estas negociações se relacionarão com a proposta, discutida pelos srs. Schuschinigg, Benesch e Aloisi, de que os protocollos economicos de Roma serão estendidos a todos cinco paizes danubianos.

Uma Corrida de Aviões de Turismo

TRINTA E TRES APPARELHOS PARTICIPAM DAS PROVAS

PARIS, 8 (A. B.) — Dos trinta e tres aviões qualificados na quarta corrida de aviões de turismo e que, como se sabe, comporta um percurso de mais de nove kilometros, vinte e quatro chegaram hontem á noite em Paris, sendo recebidos pelo Aéro Club de França, que offereceu uma recepção aos pilotos, nos salões da rua Galille.

Logo pela manhã de hoje, os apparelhos levantaram vôo com direcção a Pau, tendo o "az" allemão Francke, que se mostrava appreensivo quanto ás condições atmosphericas depois de Pau, encorajado seus companheiros para transporem os Pyrineus tão depressa quanto possivel.

As etapas a percorrer entre 8 e 10 de setembro, são: Madrid, Sevilha, Casablanca, Meknes e Alger; e de 11 a 15 de setembro: Biskra, Tunis, Palermo Napoles, Roma, Rimini, Zagreb, Vienna, Brho, Praga, Katovick, Low, Wilna, terminando a competição na base de Varsovia.

O Incendio do Reichstag

UM CATHEGORICO DESMENTIDO DO GOVERNO DO REICH

BERLIM, 8 (A. B.) — O governo desmentiu cathegoricamente, as "revelações" de um pretenso membro das tropas da assalto, de nome Kruse, e que foram publicadas recentemente pelo jornal communista do territorio do Sarre, fazendo accusações contra os ministros Goebbels e Goering sobre o incendio do Reichstag.

O desmentido official informa que nenhum homem de nome Ernst Kruse serviu no Estado Maior do sr. Roehm, e muito menos como chefe dos creados.

Além disso, o numero dado pelo autor dos artigos como sendo o de sua matricula nas tropas, é muito mais alto do que os existentes na organização, a qual está dividida segundo regimentos. No numero fornecido, nas listas do partido pertence a um mecanico de nome differente, que ainda permanece na Allemanha. O communicado termina por reproduzir resumos de artigos do orgão communista "Carta Aberta", os quaes classifica como "mentiras do" ao Z.

O Presidente de Cuba Desapoiado de Todos os Partidos

OS NACIONALISTAS, AO QUE SE DIZ, VÃO ABANDONAL-O

HAVANA, 8 (A. B.) — Corre com insistencia, nos circulos politicos de Havana que, os nacionalistas retirarão o seu apoio ao governo do sr. Mendieta. Caso essa noticia venha a ser confirmada é pouco provavel que o actual presidente se consiga manter no poder, embora contando com uma grande parte das forças armadas do paiz.

O "7 de Setembro" na Bahia

BAHIA, 8 (A. B.) — Toda a imprensa noticia as commemorações levadas a effeito no Gymnasio da Bahia em homenagem ao 7 de setembro. Destacam os periodicos bahianos o discurso do professor Castro Rabello, pela exposição civica que fez da historia do Brasil.

A solennidade teve a presença das altas autoridades.

O Sr. Vieira de Mello Será Homenageado

BAHIA, 8 (A. B.) — Amanhã, os collegas de turma do sr. Vieira de Mello, official de gabinete do ministro da Viação, offerecem-lhe um almoço, que terá tambem a presença dos jornalistas bahianos.

Foi Morto "Moleque 80"

O Assassino é Um Soldado de Policia

Um assassinio se verificou, á tarde de hontem, na praça Marechal Ancora. Seus protagonistas foram um soldado de policia — o criminoso — e o malandro conhecido pelo vulgo de "Moleque 80" — a victima.

"Moleque 80" estava numa roda de malandros naquella praça, jogando baralho, quando ali appareceram os soldados da Policia Militar ns. 57 e 26, da 1ª companhia, do 1º batalhão, de nomes Lourival José da Silva e Jovelino Francisco de Barros, respectivamente.

Esses militares, que estavam de ronda nas proximidades do Ministerio da Agricultura, intimaram os malandros a terminar com a jogatina. Foram obedecidos, com excepção de um delles, um homem ainda moço, de côr parda, que se empenhou em violenta discussão com o soldado Lourival.

No decorrer da briga, este sacou de seu revolver de serviço, detonando-o contra o malandro, que caiu mortalmente ferido, attingido no coração por um projectil.

Acto continuo, o criminoso fugiu, sendo seu collega, o soldado Jovelino, preso pelo popular Alcides Cruz, de 33 annos, empregado no Café Cantareira e residente á travessa Costa Velho n. 7, e conduzido á delegacia do 5º districto.

O commissario Henrique Conceição fez remover o cadaver ao necroterio do Instituto Medico-Legal e tomou todas as providencias para a captura do soldado assassino.

A Admissão da União Sovietica na Liga das Nações

AS DELEGAÇÕES DA ARGENTINA, HESPANHA E PORTUGAL ABANDONARAO O RECINTO NA HORA DA VOTAÇAO

GENEBRA, 8 (A. B.) — Está apparentemente resolvido que, na occasião de ser resolvida pelo Conselho da Liga das Nações a questão da admissão da União Sovietica, as delegações da Argentina, Hespanha e Portugal abandonarão o recinto, em vez de votar contra essa admissão. Nessas condições a Russia entrará para a Liga por uma quasi unanimidade de votos.

Não está ainda resolvida a questão da opposição suissa, e, apesar de todos os esforços no sentido de encontrar-se uma formula conciliatoria, e prejudicando, assim, a unanimidade que a França gostaria de obter em favor de sua protegida.

Criadas Varias Inspectorias Commerciaes Em Berlim

BERLIM, 8 (A. B.) — Por determinação dos ministerios da Economia e Agricultura, foram criadas na Allemanha 10 novas repartições inspectoras para o commercio, em differentes classes de artigos.

A primeira das ditas repartições se refere ao commercio de madeiras, e tem a sua séde em Berlim. A segunda, trata das fructas, legumes, verduras, bebidas e comestiveis em geral; a terceira, de carvão e de sal; a quarta, de azeite mineral; a quinta, dos productos chimicos; a sexta, da seda artificial, artigos de confecção e analogos; a setima, de brinquedos; a oitava, de papel; a nona, de artigos technicos e a decima de artigos diversos.

Mussolini e a Cultura Allemã

BERLIM, 8 (A. B.) — Sobre as declarações feitas pelo sr. Mussolini em Bari, com referencia á antiguidade das culturas italiana e germanica, a Agencia Official Allemã publica uns commentarios em tons moderados, observando que toda polemica sobre este thema é superfluo, porque a importancia de uma cultura não se mede unicamente por sua antiguidade, mas pelo conjunto dos serviços prestados ao progresso da humanidade, durante sua existencia.

Alguns periodicos contestam por sua propria conta, as declarações do sr. Mussolini, fazendo commentarios mais vivos. O "Acht Uhr Abendblatt" faz notar que se a cultura italiana é mais antiga do que a allemã, em compensação a Allemanha tem actualmente muito menos analphabetos do que a Italia.

O Ministro Marques dos Reis Homenageado

BAHIA, 8 (A. B.) — Constituiu um acontecimento social a recepção com que o Rotary Club homenageou o rotaryano ministro Marques dos Reis, tendo pronunciado a saudação official o sr. Mario Barbosa.

Falando para agradecer a homenagem que lhe estava sendo prestada, o titular da pasta da Viação fez um rapido discurso sobre a Bahia actual.

O interventor Juracy Magalhães foi convidado especial. A festa finalizou-se com uma homenagem á bandeira nacional. Os rotaryanos estrangeiros falaram, associando-se, cada um, á data da Independencia politica do Brasil.

O Interventor Juracy Magalhães Offerecerá Um Banquete ao Titular da Viação

BAHIA, 8 (A. B.) — Terá logar amanhã, no palacio da Acclamação, o grande banquete offerecido pelo interventor Juracy Magalhães ao ministro da Viação, sr. Marques dos Reis.

O PROBLEMA DO SARRE

ESPERA-SE UMA ATTITUDE DO GOVERNO ALLEMAO

BERLIM, 8 (A. B.) — Com a publicação do texto integral do memorandum do Sarre, enviado á Liga das Nações pelo governo francez, levantam-se possibilidades do Reich tomar uma attitude official definitiva, sendo essa reacção governamental dissimulada nos commentarios do orgão semi-official — "Diplomatische-Politische Korrespondenz".

Por essa fonte parece ser a opinião official allemã que as questões levantadas pela França são de ordem puramente academica neste momento, desde que muitos problemas referidos ficarão inexistentes até que seja conhecido o resultado do plebiscito.

O memorandum francez claramente indica que o governo daquelle paiz conta unicamente com um resultado do plebiscito o retorno do Sarre para a Allemanha.

A questão da requisição das minas de carvão por parte da Allemanha, parece causar certo mal estar no governo francez, porém, o Tratado de Versalhes nada contém que permitta o adiamento da questão da propriedade depois do retorno do Sarre á soberania do Reich.

As promessas de que no caso do Sarre ser incorporado á França, o caracter allemão da população, a lingua e a cultura, não serão modificados, nada valem favoravel á annexação do territorio pela França. E a anciedade sobre o futuro da população do Sarre, se o mesmo fôr reincorporado á Allemanha, não pode existir, pois ninguem está mais apto para velar sobre os interesses moraes e materiaes do territorio.

O "Dia da Patria" em Recife

RECIFE, 8 (A. B.) — A passagem do "Dia da Patria", nesta capital, foi commemorada com muito brilho, tendo a cidade, desde cedo apresentado grande movimento de tropas, collegios e tiros de guerra.

Pela manhã teve logar a grande parada militar, com a participação do 29 B. C., Brigada Militar, Tiros de Guerra, Escola de Aprendizes Marinheiros e sob o commando do major Alberto Pompilio.

Acompanhado do interventor Lima Cavalcanti, o general Manoel Rabello passou em revista as tropas. Após o desfile, as forças prestaram, em frente ao Palacio do Governo, continencia ao interventor federal e commandante da Região, que se achavam na sacada principal do Palacio.

A' tarde, no Jardim 13 de Maio, teve logar a cerimonia do juramento á Bandeira, perante um desfile de 2.500 pessoas, entre militares e escolares, discursando por essa occasião o senhor Annibal Bruno.

Na A. B. I.

A INAUGURAÇAO NA SÉDE DA A. B. I. DOS RETRATOS DE JORNALISTAS MORTOS

Uma das partes da solennidade com que a Associação Brasileira de Imprensa, commemorará a passagem do "Dia da Imprensa, segunda-feira vindoura, é a inauguração dos retratos de Raul Pompeia, Augusto de Lima, João Ribeiro e Medeiros e Albuquerque, estes ultimos fallecidos recentemente e todos elles grandes figuras tanto na literatura nacional como no periodismo de nossa terra.

A inauguração dos retratos na galeria de honra da A. B. I. é, pois, uma acertada e feliz homenagem que a entidade jornalistica tributa.

Para maior brilho da festa encarregaram-se, a convite especial da directoria, de tratar em rapido esboço biographico de cada um dos homenageados, respectivamente, os jornalistas Eloy Pontes, Povina Cavalcanti, Mucio Leão e Martins Capistrano.

MARLENE DIETRICH

MARLENE... mais linda, mais seductora, mais artista que nunca... Rainha de barbaros, dominando-os com seu sorriso de labios que promettem beijos...

IMPERATRIZ GALANTE

(SCARLET EMPRESS)

direcção de JOSEF Von STERNBERG

HOJE ás 2 — 4 — 6 — 8 e 10 HORAS — NO — ODEON

Complemento O RIVAL DO VULCANO desenho do Marinheiro

Com effeito...

Da fortuna o Norte sempre foi, é, e será a "ESQUINA DA SORTE"

Effectivamente coube á "CASA GUIMARAES", aliás como de costume, vender o maior premio com que foram contemplados os cariocas no sorteio da Loteria Federal do Brasil de hontem, correspondente ao bilhete n.° 9.715, quarto premio do respectivo plano.

Do premio de 200 contos que vendeu na ultima quarta-feira, tambem já pagou quatro decimos na proporção de dois para cada um dos seguintes Srs.: Sebastião Pinheiro, photographo da "A Noite" e Joaquim de Castro Rocha Filho, residente no Fonseca em Nictheroy, recebimento este effectuado pelo referido Sr. por conta de terceiro.

CONCLUSÃO: Em loterias aproveitem sempre a sorte da esquina, procurando e preferindo a "CASA GUIMARAES", á rua do Ouvidor n.° 50, esquina de 1.° de Março, a "ESQUINA DA SORTE.

QUARTA-FEIRA 200 CONTOS	Inteiro	30$000
	Meio	15$000
	Fracção	3$000
	Env. Talisman	30$000
SABBADO 500 CONTOS	Inteiro	64$000
	Meio	32$000
	Quartos	16$000
	Fracções ...	3$200
NO DIA 6 DE OUTUBRO MIL CONTOS	Env. Talisman	32$000
	Inteiro	120$000
	Meio	60$000
	Fracção	6$000

Experimentem em todos os sorteios um envelope "talisman" que pelo preço maximo de um bilhete inteiro lhes proporcionará dez differentes e reaes possibilidades de se imporem á fortuna.

Aos Srs. Revendedores, no seu proprio interesse aconselhamos a que se não forneçam, sem consultarem as vantajosas condições da

CASA GUIMARÃES LTDA.

OUVIDOR, 50 — ESQUINA DE 1.° DE MARÇO
Caixa Postal 1273

O Centenario da Associação Commercial

INICIARAM-SE HONTEM AS COMMEMORAÇÕES COM GRANDE BRILHANTISMO

Passa hoje o primeiro anniversario da fundação da Associação Commercial do Rio de Janeiro. Tiveram inicio na manhã de hontem as festividades commemorativas. Pela manhã houve missa no altar-mór da matriz da Candelaria, tendo officiado o rev. padre José Martins. A' noite houve sessão solenne no Automovel Club. Nesta occasião discursaram o dr. Raul de Araujo Maia, residente, e o dr. Heitor Beltrão. Em seguida á sessão solenne houve baile, que se prolongou até alta madrugada de hoje.

As commemorações continuarão durante o dia de hoje.

VENDE-SE um cachorro Bacet. — Trata-se á rua Costa Ferraz, 50.

Uma Exposição Original

Numa das faces do Sector Cinelandia, bairro, por excellencia, do "grand monde" carioca, ali, na rua Senador Dantas n. 41, será inaugurada amanhã, ás 17 horas, uma linda exposição de moveis laqué, ultimas creações em variados estylos.

Naturalmente, as damas de bom gosto artistico visitarão esse pequeno corredor de moveis coloridos, lançados em bôa hora pela casa A. Silva Santos.

O "Dia da Patria"

VISITAS DE CUMPRIMENTO PELA SUA PASSAGEM

No Palacio Guanabara estiveram pessoalmente em visita de cumprimentos, por motivo da passagem da data nacional do Brasil, ao sr. Getulio Vargas, presidente da Republica, os srs. monsenhor Aloisi Masella, nuncio apostolico; monsenhor Federico Lunardi, auditor da Nunciatura; Ramon Cárcano, embaixador da Republica Argentina; Juan Carlos Blanco, embaixador da Republica Oriental do Uruguay; Luiz Robalino Davila, ministro plenipotenciario do Equador; Nicolas Mosleu e J. S. Duga, deputados Arruda Falcão e Aldo Sampaio; e ministro plenipotenciario brasileiro Luiz de Lima e Silva.

Ainda o assassinio do academico Gedeão Campos

PORTO ALEGRE, 8 (União) — Os academicos estiveram reunidos, tratando do assassinato de seu collega Gedeão Campos, verificado ha dias, nesta cidade.

Foi nomeada uma commissão para entender-se com o chefe de policia e assenhorear-se das providencias ditadas para a descoberta do criminoso ou criminosos.

A Visita do Presidente da Republica ao Navio "Ranger"

O presidente Getulio Vargas visitou, hontem, o navio porta-aviões da Marinha americana "Ranger".

Acompanhado do capitão de mar e guerra Americo Pimentel, sub-chefe do seu Estado-Maior e do seu ajudante de ordens capitão Garcez do Nascimento, saiu hontem s. ex. do Guanabara, ás 15 horas e 45 minutos, em demanda do Arsenal de Marinha, onde foi recebido pelo almirante Protogenes Guimarães, ministro da Marinha, e pelo respectivo director daquelle estabelecimento naval e demais officiaes. Depois das continencias prestadas pela força de Fuzileiros Navaes destacada para esse fim e dos cumprimentos de todos os presentes, o presidente embarcou com a sua comitiva, da qual fazia parte tambem o sr. ministro da Marinha, afim de visitar aquella unidade da marinha de guerra norte-americana, que se acha fundeada na nossa bahia.

Sua ex. foi recebido com todas as honras devidas, tendo salvado os navios surtos no porto, assim como o navio visitado, e após as apresentações a bordo, visitou o chefe da Nação, demoradamente a referida nave americana, sendo depois levado á camara do commando, onde lhe foi servida uma chicara de café.

O porta-aviões da Marinha de guerra americana está em experiencias de machinas nessa sua viagem e possue a bordo apenas, sete aviões, tendo entretanto capacidade para conduzir setenta e oito desses apparelhos.

Terminada a visita, s. ex. regressou á terra com as mesmas formalidades com que foi recebido.

TRAJES
SOBRETUDOS
GABARDINES
COBERTORES
CAPAS. ETC.

VENDAS A CREDITO

UNICOS DEPOSITARIOS
CASA JOSÉ SILVA
MATRIZ • RUA S. PEDRO, 60
QUASI ESQUINA DE QUITANDA
FILIAL • RUA DOS OURIVES, 3
QUASI ESQUINA DE OUVIDOR

LECLERC & CO.

AGENTES OFFICIAES DA PROPRIEDADE INDUSTRIAL
Rua Uruguayana, 104, esquina de Rosario

Encarregam-se de contratar e promover o emprego dos aperfeiçoamentos nos orificios capillares dos tubos destinados a conter liquidos volateis, privilegiados pela Patente de invenção n. 17.948, da qual é concessionaria a COMPANHIA CHIMICA RHODIA BRASILEIRA, SOCIEDADE ANONYMA.

SEM IMPOSTO E SEM ALUGUEL...

A VENDA DE BILHETES DE LOTERIA NA RUA DO OUVIDOR

Multiplicam-se as reclamações contra as actividades de mais de meia duzia de vendedores de bilhetes de loteria, que, diariamente, fazem o seu commercio livremente, das primeiras horas da manhã até altas horas da noite, no trecho da rua do Ouvidor, comprehendido entre a Avenida Rio Branco e rua Gonçalves Dias, praticando uma algazarra infernal, no pregão constante de numeros dos bilhetes, transformados em macaco, burro, elephante ou jacaré.

E' sem duvida, desairoso este facto, para a boa reputação dos funccionarios da Prefeitura e mesmo para os da policia de costumes. Infringindo elles disposições taxativas das leis municipaes, é assombroso como isto se dá ha mais de um anno, sendo que o numero desses individuos augmenta na proporção dos seus negocios.

Esta situação não póde, entretanto, continuar, prejudicando, além do mais, os negociantes de loterias ali estabelecidos e que pagam impostos, bem como elevadas multas quando transgridem qualquer disposição municipal.

O "Ao Mundo Loterico", eu digo
E' abençoado, amigo
Pela propria Natureza.
Elle é da Fortuna o Templo;
Dá, cada exemplo a riqueza.

4ª-feira, 300 contos, por 30$000, fracções 3$, e Sabbado, 500:000$ por 64$, fracções 3$200.

RUA DO OUVIDOR, 139.

CASINO COPACABANA

HOJE — No palco

BALLET TOTTEN

Extraordinario Conjunto Choreographico com — 7 — formosas americanas
Notaveis creações de bailados rythmos

Homens eram fantoches! Bonecos articulados!
Ella os manejava a seu bel'prazer...

JOÃO LUSO disse de "NANA": "...nesse espectaculo de nobre arte scenica, a imagem criada por Anna Sten passa, fremente de mocidade, requintada de sentimento, vivendo sempre com impeto e morrendo "em belleza".

Anna Sten
na producção de SAMUEL GOLDWYN
"NANA"
INSPIRADA NA NOVELLA DE ZOLA
DIA 17 no ODEON
UNITED ARTISTS

COMO SOU FELIZ!

Graças ao teu esforço e bôa vontade, dentro em breve veremos concretizando o mais lindo sonho de nossa vida...

... abrigar a nossa felicidade num lar inteiramente nosso.

Parece mentira! O emprestimo de 25 contos que obtivemos na Financiadora Economica, sem juro algum, para a construcção dessa linda casinha, vae ser restituido em prestações de 180$000 mensaes.

Menos que o nosso actual aluguel.

V. Exa. deve completar a vossa felicidade. O nosso catalogo tem lindas casas. Escolha uma. Não é preciso dinheiro nem terreno. Nós financiaremos a sua acquisição sem juro algum.

Certifique-se. Recorte este annuncio e envie-o com o seu endereço á Financiadora Economica S. A., Rua Buenos Aires n. 79-A, e receberá sem compromisso todos os informes necessarios. Depositos directos na Caixa Economica, cuja movimentação obedece obrigatoriamente ao regulamento.

No C. P. O. R.

ALUMNOS CHAMADOS A' SECRETARIA — DESIGNAÇÕES DE DIAS PARA EXAMES

Deverão comparecer com urgencia, á secretaria deste C. P. O. R., os seguintes alumnos: 416 — Nelson Frota; 793 — Nelson de Assumpção; 427 — Altino M. da Silva; 520 — Milton Lima; 434 — José Pinheiro Lobão; 742 — Orlando Pires Argollo; 780 — Jorge Sabugosa; 797 — Armando Padula; e, 868 — José Lopes Junior.

Exames do C. P. O. R.

São os seguintes os proximos exames do C. P. O. R., no periodo de 10 a 14 do corrente mez:

DIA 10 — Prova escripta para todos os alumnos do 2° e 3° annos de cavallaria, dependentes.

DIA 11 — Provas escriptas para o 1° anno de infantaria (grupamento A) e tambem para os dependentes; para o 3° anno de infantaria (grupamento A); para o 1° anno de cavallaria (grupamento 4); para o 1° anno de artilharia (grupamento B); e, para o 3° anno de artilharia (grupamento C).

DIA 12 — Prova escripta para o 2° anno de cavallaria (grupamento A).

DIA 13 — Provas escriptas: 2° anno de infantaria (grupamento A); 3° anno de cavallaria (grupamento A); 1° e 3° annos de artilharia (grupamento C); 3° anno de artilharia (grupamento B).

Quem Será o Novo Chefe do Gabinete do Ministro da Guerra?

Em face da promoção do coronel Francisco José Pinto, chefe do gabinete do ministro da Guerra, ao posto de general de brigada, era vóz corrente, hontem, no Ministerio da Guerra, que esse importante cargo seria occupado pelo coronel da arma de engenharia Mario Ary Pires, para o qual já teria sido convidado.

Dr. Pedro de Castro

Clinica Medica. Doenças pulmonares. Tuberculose. Tratamento Especializado. — Carioca, 33. Segundas, quartas e sextas. — Tel. 2 0312.

O Regulamento do I. de Aposentadorias dos Bancarios

O sr. Agamemnon Magalhães, ministro do Trabalho, começou o estudo do ante-projecto, organizado pela commissão, nomeada por s. ex., para elaborar o regulamento do Instituto de Aposentadoria e Pensões dos Bancarios.

O presidente da commissão, dr. Oscar Saraiva, procurador do Departamento Nacional do Trabalho, conferenciou hontem, longamente com o ministro Agamemnon Magalhães, sobre o referido assumpto.

Rumo ao Brasil

O EMBARQUE, EM SOUTHAMPTON, DE LADY SIMON

LONDRES, 8 (D. C.) — A esposa do ministro dos Negocios Estrangeiros, lady Simon, deixou, esta manhã, a estação de Waterloo, com destino a Southampton onde, como se noticiou, embarcará para o Brasil. Sir John Simon, que acompanhou sua senhora á estação, partirá á tarde, de avião, com destino a Paris, de onde seguirá para Genebra.

OPTICA MODERNA
CASA ESPECIAL DE OCULOS E PINCE-NEZ
ARTHUR JACINTHO RODRIGUES
RUA SETE DE SETEMBRO N. 47 — RIO DE JANEIRO

E'cos da Gréve da Cantareira

A COMMISSÃO DE OPERARIOS EM CONFERENCIA COM O INTERVENTOR FLUMINENSE

A commissão de empregados da Companhia Cantareira e Viação Fluminense, composta dos operarios João Monteiro, Moacyr Vasconcellos, Roldão Simas, Pedro Nelson Pimenta, Arlindo Marques e Euclydes dos Santos já desenvolveu suas actividades no sentido de conseguir aquellas medidas pleiteadas pelos operarios e que determinaram o movimento paredista.

A commissão já teve varias conferencias com o interventor Ary Parreiras.

Estreará no CASINO DA URCA DIA 15

Um conjunto de maravilhosas "girls" americanas escolhidas entre as "MILDRED STRAUSS DANCERS", applaudidas nos palcos da "BROADWAY" ao lado de JIMMY DURANTE e PAUL WHITMAN

AMANHÃ: ESTRE'A DE JOSEPHINA PENA A RAINHA DO "BROADCASTING" ARGENTINO

DIARIO CARIOCA
Propriedade da S. A. DIARIO CARIOCA

DIRECTORES:
Horacio de Carvalho Junior
J. B. Martins Guimarães

CHEFE DA REDACÇÃO:
Danton Jobim

EXPEDIENTE:
Endereço telegraphico: DIARIO CARIOCA — Telephones: Direcção: 2-3035. Administração: 2-3018. Redacção: 2-1559 e 2-2022. Officinas: 2-0824. Assignaturas: 2-3028. Gravador: 2-1755.

ASSIGNATURAS:

Para o exterior:		Para o Brasil:	
Anno	80$000	Anno	[illegible]$000
Semestre . . .	45$000	Semestre . . .	30$000

Venda avulsa: Capital 100 rs. — Interior 200 rs. Aos domingos 200 rs. — Interior, 300 rs.

São cobradores autorizados os srs. Lourenço Amaral e J. T. de Carvalho.

AGENCIA EM S. PAULO:
Rua S. Bento 49 salas 62-63. T. 2-6399.

CORRESPONDENCIA:
Toda a correspondencia com valor ou sob e assumptos que entendam com assignaturas, remessas de jornal, publicidade retribuida e outros de interesse da administração deve ser dirigida ao gerente do DIARIO CARIOCA.

INSPECTOR VIAJANTE DO "DIARIO CARIOCA":
Em serviço de inspecção do DIARIO CARIOCA percorre os Estados do Rio de Janeiro, Espirito Santo e Minas Geraes, o sr. Romualdo Perrota.

CANDIDATO DA COMPRESSÃO E DO SUBORNO

O PARTIDO Democratico-Economista resolveu apresentar denuncia ao Superior Tribunal Eleitoral contra o interventor Pedro Ernesto.

A resolução daquella aggremiação politica tem seus fundamentos em principios de ordem moral e vem ao encontro dos mais legitimos clamores da dignidade do povo carioca.

O sr. Pedro Ernesto transformou a Prefeitura do Districto Federal num balcão de transacções eleitoraes. A moralidade administrativa foi violentamente banida do gabinete do interventor e, logo depois, o Partido Autonomista assentou, ali, o seu acampamento. Não houve, em seguida, mais o menor escrupulo. O sr. Pedro Ernesto não vacillou, um só momento, em usar do poder que lhe passou nas mãos para pôr em pratica toda especie de compressões e escandalosas dóses de favoritismo no sentido de se fazer chefe politico supremo da metropole. Procurou o apoio dos mais sordidos elementos da politica decaida, apoio que obteve em troca de concessões immoralissimas que a imprensa tem analysado inexoravelmente.

Mas o interventor federal é insensivel á campanha da imprensa. Para conseguir os fins visados pela sua desmedida ambição recorre a todos os meios, certo de que ninguem o tirará da posição que está occupando, graças ás indecorosas manobras politicas que o povo conhece, em todos os seus escabrosos detalhes.

A decadencia da Prefeitura vem se accentuando dia a dia. Os esbanjamentos dos dinheiros publicos para satisfazer os apetites dos cabos eleitoraes do Partido Autonomista e do sr. Cesario de Mello, á farta criação de empregos para afilhados e amigos, embora prejudicando direitos sagrados de terceiros — tudo isso constitue aspectos da ruina moral e material do governo da cidade.

O sr. Pedro Ernesto não se capacitou ainda de que a população carioca está exausta de supportar as suas loucuras e os seus desmandos. Nenhum beneficio real ainda lhe fez o interventor que pudesse conquistar para sua pessôa um pouco de sympathia publica. Os seus gestos de benemerencia, as suas prodigalidades generosas, sempre visaram os seus interesses politicos.

Falou-se muito, na Velha Republica, da famosa Carteira Eleitoral do Banco do Brasil. Os jornaes que faziam opposição ao governo do sr. Washington Luis bradavam contra a conducta do sr. Carvalho de Britto, que distribuia, a mancheias, o dinheiro do nosso maior instituto de credito bancario. O sr. Pedro Ernesto, entretanto, sobrepujou a Carteira Eleitoral do Banco do Brasil. O que elle tem feito na Prefeitura ultrapassa a tudo quanto se tenha praticado de immoral e escandaloso em toda a vigencia do regime que a Revolução depôz em 1930.

Agora, ás vesperas do pleito, o sr. Pedro Ernesto é candidato ao governo da metropole. Candidato ostensivo da corrente politica que acambarcou todos os postos da Prefeitura e metteu as mãos famintas nos cofres do municipio. Candidato repudiado pela população culta e brilhante do Rio de Janeiro. Candidato que não dispõe de outros elementos a não ser a fina flôr da politicagem municipal.

A permanencia do sr. Pedro Ernesto na Interventoria não póde, não deve continuar. No momento em que todos os ouvidos se fecham á grita da população, ainda resta uma esperança na Justiça Eleitoral. Foi para ella que se voltou o Partido Democratico Economista. Aguardemos a decisão dos juizes que, de certo, estudarão a denuncia com imparcialidade, sem se envolver nos labyrinthos das paixões e dos interesses politicos do sr. Pedro Ernesto.

A Equitativa
Seguros de Vida
Avenida Rio Branco, 125

O TEMPO

PREVISÕES PARA O PERIODO DAS 18 HORAS DE HONTEM ÁS 18 DE HOJE

Districto Federal e Nictheroy — Tempo: instavel, com chuvas. Trovoadas possiveis. Temperatura: ainda em declinio. Ventos: variaveis, predominando os do quadrante Sul, com rajadas muito frescas.

Estado do Rio de Janeiro — Tempo: instavel, com chuvas. Trovoadas possiveis. Temperatura: ainda em declinio.

Estados do Sul — Tempo: perturbado com chuvas e trovoadas. Temperatura: em declinio. Ventos: predominarão os de Noroéste a Sudoéste, sujeitos a rajadas, de muito frescas a fortes.

—— O Instituto de Meteorologia do Rio de Janeiro previne que o litoral desde o Rio da Prata até, possivelmente, o Rio de Janeiro, ainda está sujeito a ventos fortes, com rajadas esparsas, de Noroeste a Sudoéste.

Previsões para o trajecto da estrada Rio-São Paulo para o periodo das 18 horas de hontem ás mesmas horas de hoje

Tempo: perturbado com chuvas. Trovoadas possiveis. Temperatura: em declinio. Ventos: de Noroéste sujeitos a rajadas de muito frescas a fortes.

TOPICOS

OS HORARIOS DOS OMNIBUS

E' inadiavel que a nossa Inspectoria do Trafego regularize o horario em que, á noite, os omnibus devem ser recolhidos ás garages. Não ha, para o carioca, a certeza de, ao sair dos espectaculos de diversões, encontrar um meio de conducção rapido que o leve á sua residencia.

Recolhendo-se cedo, os omnibus, a população que não pode pagar o automovel vê-se obrigada a viajar para os arrabaldes distantes nos morosos e incommodos bondes da Light.

Aventamos, assim, uma idéa: que fossem as empresas exploradoras do serviço de omnibus obrigadas a manter em trafego os seus carros até á uma hora, resolvendo assim, um dos importantes problemas da vida nocturna da nossa cidade.

PINHEIRO MACHADO

TRANSCORREU, hontem, mais um anniversario da morte do general Pinheiro Machado. A data faz recordar a figura do famoso chefe gaucho que foi, por longos annos, o leader da politica nacional. Ainda não houve no Brasil, no regime republicano, um homem que conseguisse galgar a posição que Pinheiro Machado alcançou. O seu prestigio foi immenso. Delle usou e abusou para impôr a sua vontade e o poder das suas forças politicas. Homem de grandes virtudes e de grandes defeitos, o fundador do Partido Republicano Conservador teve em torno de si uma verdadeira côrte. Uns cercavam-no como amigos sinceros, outros—e estes na maior parte—como aduladores das horas boas e que abandonariam o chefe ao primeiro signal de sua decadencia.

Contra sua politica, inexoravel na reacção aos seus adversarios e excessivamente liberal na exaltação dos amigos, formou-se uma grande corrente com articulação em todos os Estados. Da luta memoravel não se poderia prevêr o desfecho. Não se poderia calcular se o general sairia vencedor ou derrotado. A morte levou-o antes do desfecho dessa luta, numa tragedia brutal.

Nenhum homem na Republica foi mais atacado. Nenhum tambem foi mais lisonjeado e mais dominador. O que, porém, torna admiravel a figura de Pinheiro Machado é o facto de não ter a politica federal, depois da sua morte, encontrado um outro com tamanha somma de energias moraes capazes de lhe assegurar o prestigio de que dispunha a victima de Manso de Paiva.

O TELEPHONISTA SURDO

A administração do cirurgião Pedro Ernesto na Prefeitura do Districto, com raras excepções. Mas o caso do telephonista deve ser considerada uma mancha inapagavel na historia administrativa da cidade, tem tambem os seus aspectos de irresistivel comicidade.

Um exemplo: Ha tempos, o sr. Pedro Ernesto nomeou telephonista da Assistencia Municipal um compadre de certo amigo seu, morador no interior mineiro. O compadre veiu de seu pacato villarejo de Minas e tomou posse do logar. Depois de assignar pomposamente o termo regulamentar, desenhando pacientemente o nome, chegou-se ao funccionario mais proximo e perguntou:

—E, agora, "seu" doutor, onde é que eu vou trabalhar?

O funccionario, solicito, levou-o ao apparelho do qual lhe cumpria cuidar. O compadre do amigo do interventor olhou espantado o telephone e exclamou:

—Se eu soubesse que era isso, eu não viria aqui. Não sei falar nessa caixinha, doutor...

—Não sabe, mas aprende, collega.

—Qual o quê, doutor... Sou completamente surdo...

ROUPAS
PARA TODOS OS FINS
ROUPAS
DE SUPERIORES TECIDOS
ROUPAS
BEM CONFECCIONADAS
ROUPAS
ELEGANTES E CONFORTAVEIS
ROUPAS
QUE CUSTAM BARATISSIMO... A VISTA OU PELO CREDIARIO
ROUPAS
DA
A EXPOSIÇÃO
o grande "magazin" ao coração da cidade: Avenida, esquina São José

Adolf Hitler e o Terceiro Reich

BERLIM, 8 (A. B.) — Ouvem-se, ainda, no mundo, os écos da ultima grande manifestação de fidelidade e confiança prestada pelo povo allemão ao seu "Fuehrer" que, presentemente, reune em suas mãos as funcções de chefe do governo e de chefe de Estado. A essa impressão da unidade da vontade politica na Allemanha não se podem mais subtrair aquelles que, a todo custo, queriam diminuir a importancia do resultado da consulta popular de 19 do mez passado. Embora a opinião publica de certos paizes esteja muito impressionada com os successos que o regime allemão actual não céssa de conquistar no terreno do voto democratico, o estrangeiro mais sceptico não consegue descobrir para esse phenomeno outras causas senão aquellas que dominam em qualquer votação livre e secreta: os meritos e a autoridade de um governo. Uma vez que os 90 % dos que têm direito ao voto dão sua adhesão a esse governo, a gente se encontra deante de um facto politico que vale por si mesmo o que não poderia mais ser obscurecido pelos desejos ou illusões que, por differentes motivos, poderiam existir em qualquer logar. Está demonstrado que o nacional-socialismo não pertence á essa categoria de idéas que se "deterioram no poder".

Seria inutil accrescentar, ao lado allemão, qualquer coisa aos commentarios objectivos da maioria dos jornaes estrangeiros. Elles reconhecem que não teria mais razão de ser qualquer tentativa de duvida sobre a posição unica de Adolf Hitler, como representante qualificado da Allemanha, e que, sobretudo, seria absurdo especular sobre uma opposição contra elle, no interior da Allemanha. Logicamente, essas considerações deveriam acarretar universalmente uma modificação na attitude relacionada com o regime nacional-socialista. Menos que nunca esse regime, depois do plebiscito de 19 de agosto, póde ser considerado como um phenomeno passageiro ou como uma oligarchia tyrannica, e seria servir aos interesses pessoaes de alguns descontentes vindos da Allemanha continuar-se a fornecer a uma parte do publico estrangeiro as informações erroneas fornecidar por aquelles, em vez de factos veridicos. A coragem de "fazer uma revisão", em suas concepções a respeito da Allemanha, de renunciar a preconceitos ideologicos e partidarios, cuja refutação não póde mais ser evitada, não se impõe mais senão em certos casos isolados, felizmente; em regra geral, chegou-se á conclusão de que o advento de Adolf Hitler como chefe de Estado criou uma nova situação, em que as accusações dirigidas contra o chefe do partido e o chefe do governo se tornaram impossiveis, em razão dos proprios usos internacionaes consagrados.

A herança politica, deixada ao "Fuehrer" e chanceller pelo presidente do Reich, general Von Hindenburg, e approvada pelo povo allemão em uma historica manifestação de confiança, resolveu, sem difficuldades, uma questão que, ha mezes, vinha preoccupando os espiritos, no interior e no exterior da Allemanha. E' a convicção da Allemanha de que a herança do morto está em bôas mãos e de que a nova éra que se abre para a historia allemã moldará no mesmo espirito de trabalho constante e pacifico as tarefas da época.

"Tende Fé no Brasil"

Durante as grandes e solennes commemorações do Dia da Independencia, o sr. Getulio Vargas leu, ao microphone, na Esplanada do Castello, uma proclamação ao povo brasileiro.

Nesse mesmo local, o actual presidente da Republica leu tambem, ha cinco annos passados, a sua plataforma de governo, contendo os postulados com que a Alliança Liberal promettia salvar a Republica. Infelizmente, a maior parte desses protulado ficou no papel e não poude ser cumprida. Ou por culpa dos homens, ou por causa dos acontecimentos que depois se desenrolaram, o facto é que, até hoje, a Nação espera o cumprimento dos compromissos assumidos naquella memoravel campanha politica.

A proclamação de hoje, do sr. Getulio Vargas, não contém promessas, felizmente. E' um caloroso hymno de gloria á grandeza do Brasil, um eloquente e vigoroso appello ao povo do nosso paiz, para collocar "acima dos odios e das rivalidades, acima dos partidos e das competições" a imagem da patria. O presidente da Republica invoca o sentimento civico da nossa gente, que tem sido o maior factor da unidade nacional, que chama de "dogma inviolavel e um exemplo que nos servirá de bussola no rumo do porvir".

O momento em que foi lida essa proclamação era magnifico. Em torno do presidente da Republica dezenas de bandeiras de associações e instituições civicas e politicas eram sacudidas pelo vento. O povo em massa ouvia, enthusiasmado, a palavra forte e serena do sr. Getulio Vargas. O ambiente era, de facto, de fé nos destinos do Brasil.

Faltou, entretanto, ao discurso do eminente chefe do Governo um appello ainda mais vibrante e mais caloroso. O sr. Getulio Vargas sabe muito bem que o povo brasileiro é um crente exaltado do "dogma da unidade nacional". Sabe que esse povo seria incapaz de ter qualquer pensamento que pudesse ferir o élo que solda a nossa grande corrente de brasilidade. Sabe que esse povo se levantaria, decidido, para punir o insensato que ousasse um gesto de rebellião contra a solidariedade moral que transforma vinte e um Estados num bloco coheso e irreductivel. O grande appello do sr. Getulio Vargas deveria ter sido dirigido aos chefes de governo daquelles Estados, concitando-os a cumprir a Constituição, a obedecer as leis, a usar de tolerancia para com os adversarios, lembrando-lhes o dever de acatar a Justiça e assegurar, em toda sua plenitude, as liberdades publicas.

Se a manutenção da unidade nacional "constitue phenomeno sem parallelo na historia dos povos modernos", como affirmou o sr. Getulio Vargas, deve-se a sua existencia ao patriotismo do povo brasileiro. Porque os governos que nós temos supportado, nos Estados, antes e depois da Revolução — com raras e justas excepções — sempre foram e ainda são verdadeiros agentes provocadores da desaggregação das cellulas daquella unidade. Não tivessem elles encontrado, da parte das massas culta e inculta do Brasil, a barreira de resistencia que assenta seus fundamentos nas tradições do nosso elevado sentimento civico, o paiz viveria, de ha muito, entregue ás convulsões das guerras civis. E' esse sentimento que mantem perfeito o "rythmo da nossa união sagrada".

O povo brasileiro tem fé nos destinos do Brasil. Tem fe, porque deve e precisa ter. Tem fé, porque no rochedo prodigioso da sua dignidade todos os pruridos de prepotencia e de absolutismo dos governos se têm quebrado fragorosamente. E' por isso que o povo teve e continúa a ter uma fé inabalavel no futuro da nossa grande patria.

AMERICO PALHA

JEAN MERMOZ

HUMBERTO DE CAMPOS

Mermoz chegou, ante-hontem, mais uma vez, ao Rio de Janeiro. E veiu pelo céo. Veiu pelos caminhos da luz, dos passaros e das estrellas. Veiu da sua terra á nossa, dominando enseadas e montanhas, pairando sobre desertos, voando sobre as ondas do mar.

A vida deste rapaz, que tem hoje trinta e tres annos, é toda uma epopéa moderna. A França, ainda sangrando das feridas que recebera nas tricheiras do continente, procurava consolidar a sua situação na Syria, quando elle ergueu o seu vôo, e pairou sobre o Libano. Desde então, ficou elle sendo a aguia dos desertos do Oriente. As tribus conheciam-no pelo rugido rouco dos motores. E elle passava, baixo, quasi roçando a copa dos grandes cedros millenarios, estirando aos ventos da Asia o pavilhão da patria, mil vezes coberto de sangue e, mil vezes, coberto de gloria.

Terminada a campanha da Syria, voltou Mermoz á Europa, consagrando-se á aviação commercial. Affeiçoara-se, porém, á visão dos areiaes faiscantes de sol, e queria revel-os. E passou a fazer, voando, em parte sobre terras de barbaros, a linha Toulouse-Dakar. Ao vel-o passar, cada semana, lá em cima, entre as nuvens, o mouro esporeava o ginete, e, o albornoz ao vento mórno, corria horas inteiras, na esperança de encontral-o num cómoro, o apparelho quebrado, o rosto ferido, para o captiveiro, para a vingança, para as infames especulações do resgate. Do alto, Mermoz contemplava a perseguição inutil. Visto das nuvens, o mouro, no seu cavallo, era como um insecto vil e rasteiro, de braços de homem, patas de bicho, e pequenas azas de panno com que não podia voar... Em 1928, estava o moço aviador na America do Sul. Vinha desafiar os pampeiros, os grandes ventos que sopram do Polo. Até então, os vôos, nesta parte do continente, eram feitos unicamente durante o dia. Mermoz resolveu iniciar as grandes viagens aereas á noite, á luz das estrellas. E levou a effeito, sem o mais ligeiro obstaculo, o primeiro vôo nocturno do Rio a Buenos Aires. E dahi foi aos Andes, olhando de bem alto os gelos eternos, para pousar, em seguida, na plataforma de um monte solitario, espantando os condores.

Vencida a Montanha, Mermoz quiz vencer o Mar. Em maio de 1930, achando-se em Paris, erguia o vôo, e ia descer em São Luiz, na Africa. E a 12 daquelle mez partia dali, vindo pousar em Natal, no Rio Grande do Norte, realizando a viagem mais feliz que até então se havia levado a effeito sobre o Atlantico Sul. Em setembro desse mesmo anno, tenta a travessia, de regresso. Parte de Natal, rumo a Dakar. O apparelho é mais fraco, todavia, do que a vontade do aviador, e desce em pleno oceano, a 600 kilometros do ponto de destino. Mermoz aguarda os soccorros, e é salvo. E volta a desafiar o oceano. Agora, zombará da sua furia: tem tanta certeza de que não descerá em caminho que vem, desta vez, em um apparelho terrestre. E lá se vem elle, pela primeira vez, em fevereiro de 1933, no "Arc-en-Ciel". A quéda, agora, é a morte. Mas o aviador não teme a Morte: atravessa o Atlantico, e vem descer no Rio de Janeiro! E em maio faz a viagem de regresso, voando de Natal a Dakar. O Oceano está vencido: Mermoz cortou-o, abaixo do Equador, nas duas direcções!...

Agora, é seu todo o Céo, e todo o Mar. Em maio de 1934, eil-o, de novo, a caminho do Brasil. Vôa de Dakar a Natal, conduzindo malas postaes. A correspondencia posta no correio em Paris a 27, chega ao Rio de Janeiro a 29, com 54 horas de viagem. Mas a 31 Mermoz retoma o caminho da patria, pelo céo: parte de Natal, e desce em Porto-Praia; parte de Porto-Praia, e pousa em Villa-Cisneiros. O Rio de Janeiro e Buenos Aires tornaram-se, agora, vizinhos de Paris!

Não é a America do Sul, entretanto, o campo unico das suas proezas assombrosas. Em abril de 1930, vence elle, na Europa, o campeonato mundial, em circulo fechado, para hydroaviões, percorrendo 4.308 kilometros. No mez seguinte bateu o "record" mundial em linha recta, para hydroavião, voando 3.173 kilometros. E um anno depois o "record" mundial de distancia, em circulo fechado, para avião. Os annaes da aviação enchem-se do seu nome. E a França, por sua vez, se enche de orgulho, contente do seu filho.

Agora, chega Mermoz, de novo, ao Rio de Janeiro. Acaba de atravessar o Atlantico, sem uma pausa ou um incidente, transformando em feito banal um acontecimento que, antes delle, espantava o mundo. O céo do Brasil tornou-se, para elle, familiar. Primeiro a encher as sombras nocturnas dos rumores heroicos de um motor em marcha, as estrellas se reunem em constellações, á sua chegada victoriosa. E é corrente que o governo do Brasil lhe reserva, egualmente, um punhado de estrellas, para lhe galardoar o amor que vota, no seu peito forte, a esta terra e a este céo.

Mermoz vae receber, parece, a condecoração do Cruzeiro do Sul, unica no Brasil, destinada a assignalar os estrangeiros illustres que se tornam nossos amigos. O ministro das Relações Exteriores, sr. José Carlos de Macedo Soares, vae propor, segundo se diz, ao respectivo Conselho, aquella concessão. E Mermoz será, em breve, official do Cruzeiro do Sul.

Este applauso ao gesto elegante do governo brasileiro não chegará, jamais, aos ouvidos de Jean Mermoz. Mas eu quero deixal-o aqui. Contenta-me a certeza de que, no seu peito, o Cruzeiro voltará a brilhar entre as nuvens. E consola-me a convicção de que, de regresso ao outro hemispherio, quando lhe perguntarem se viu, neste, a constellação que é o mais bello enfeite do firmamento do Brasil, elle indagará:

—O Cruzeiro do Sul?

E, imitando o pequeno alsaciano, batendo no coração:

—Está aqui!...

A estrella que SEMPRE TEM o vestido que V. precisa...

BETTE DAVIS

Como ARLENE BRADFORD... Joven, elega nte, da alta sociedade e... "GANGSTER"!

NEVOA DO MYSTERIO

(FOG OVER FRISCO)

DONALD WOODS
HUGH HERBERT
LYLE TALBOT
MARGARET LINDSAY

Amanhã no IMPERIO

SEMPRE AMEAÇADA A PAZ NO EXTREMO ORIENTE

A ESTRADA DE FERRO DO ESTE CHINEZ E' O POMO DE DISCORDIA ENTRE O JAPÃO E A RUSSIA

Como os Jornaes Europeus Vêem a Possibilidade de Um Conflicto Nipponico - Sovietico

LONDRES, 8 (A. B.) — Uma serie de noticias sobre a aggravação crescente das relações russo-japonezas tem attrahido, nos ultimos dias, a attenção particular do mundo para as regiões que neste seculo já foram uma vez o theatro de uma guerra entre aquellas duas potencias. A comparação que se impõe com os annos de 1904-05 e as informações sensacionalmente redigidas pela imprensa, applicando diariamente aos incidentes as medidas do Occidente contribuem para fazer nascer em numerosos paizes europeus uma real inquietação a respeito do desenrolar ulterior dos acontecimentos.

Mas o pessimismo muito espalhado e crescente na apreciação das perspectivas da paz no Extremo Oriente, parece felizmente, destituido de fundamentos sufficientes. Ha cerca de um anno se sabe que a principal divergencia entre a União Sovietica e o Japão é motivada pela Estrada de Ferro do Este Chinez, legada aos Soviets como herança da politica tzarista de expansão, mas que caiu, em consequencia dos acontecimentos politicos e militares da Mandchuria, sob a influencia nipponica. Essa situação foi determinada para as discussões da venda, que, no verão de 1933, foram entaboladas em Tokio, de tal maneira que se negociou entre a União Sovietica e o Mandchoukouo o preço de compra, emquanto que o Japão se limitou ao papel de intermediario. Apezar dessa construcção juridica e politicamente impeccavel, que, aliás, significa o reconhecimento do Estado Manchu' pela Russia, esta se habituou, com o tempo, a considerar o Japão como a verdadeira parte contraria nas discussões e a attribuir-lhes a responsabilidade de todos os retardamentos, de todas as difficuldades, de todos os incidentes nas negociações. O tom dos protestos russos, muito discreto e muito prudente no principio, foi substituido, devido aos diversos incidentes na Mandchuria, por uma linguagem muito dura na ultima nota do governo Sovietico, entregue em fins de agosto ultimo ao governo de Tokio, e pode-se esperar que a resposta japoneza, refutante as incriminações russas, não seja menos energica.

O conflicto sobre a estrada de ferro tornou-se um negocio official entre Moscou e Tokio.

— Os dois governos accusam um ao outro de não haver, desde o inicio, seguido sériamente as negociações de venda e de as ter aceito apenas para criar uma questão demorada. Em um relatorio detalhado sobre a marcha das negociações, a Russia fez valer a diminuição de cerca de 3|4 do montante exigido primitivamente como prova de sua bôa vontade, emquanto que o Japão tira da exposição dessas mesmas cifras a conclusão contraria.

Todavia, é facto que o pedido russo e o offerecimento japonez se approximaram na ultima phase das negociações, de tal modo que uma entente parece agora, apenas questão de bôa vontade mutua. Os alguns milhões de yens, ainda em discussão, não poderiam fornecer a governo algum uma razão plausivel e ainda menos uma palavra de incitamento popular para uma empresa bellicosa.

A' insignificancia relativa do negocio vêm-se reunir outras circumstancias que tornam inverosimil um encontro de armas no Extremo Oriente. Conhecem-se sufficientemente as difficuldades interiores e exteriores da Russia.

— Mesmo a nova amizade com a França, que, na occasião do conflicto actual, é posta, pela primeira vez, á prova na attitude da imprensa franceza, não se poderia manifestar de modo decisivo sobre os campos de batalha mandchús, principalmente se os rumores que correm com insistencia sobre uma approximação anglo-japoneza tivessem um fundo de verdade.

Mappa da região mandchú o nde se acha Kharbin, chave das communicaçõ es com a Russia

Quanto ao Japão, elle foi até agora pouco attingido pela crise mundial, mas está já sobrecarrega os seus recursos e o augmento nas necessidades de materias-primas, causado por uma guerra extinguiria rapidamente todos os esforços do Japão no sentido de adquirir novos mercados estrangeiros. Outros paizes ganhariam um avanço, que, depois da luta, só poderia ser compensado por novos e grandes sacrificios.

Todos os circulos não apaixonados da Europa esperam, sériamente, que as numerosas considerações que vêem em uma guerra russo-japoneza um recurso absolutamente irracional da politica, sem falar dos argumentos juridicos e moraes, contribuirão para limitar o conflicto do Extremo Oriente, sendo impossivel resolvel-o rapidamente, a uma luta de informações e de notas.

Vida Fluminense

O P. P. R., EM MACAHE'

Procedentes de Macahé onde tiveram grande actuação no recente alistamento para as proximas eleições de outubro, acham-se no Rio, o dr. Ivahyr Nogueira Itagiba e o sr. Elias Agostinho.

A estes dois chefes do Partido Popular Radical no importante municipio de Macahé devemos a presente informação sobre o panorama politico local.

Assim, o numero total de eleitores subiu para 5.720.

Do novo alistamento o Partido Radical concorreu com 2.010 eleitores e os outros partidos reunidos (U. T., Social, P. R. F., e o alistamento *ex-officio*) attingiu á cifra redonda de 1.700.

Deante de tal movimento é de se esperar uma brilhante victoria do Radical em Macahé, graças ao dynamismo e ao enthusiasmo moço dos seus chefes.

Vae Mudar de Séde o Ministerio da Educação

A SUA PROXIMA INSTALLAÇÃO NO "EDIFICIO 13 DE MAIO"

Com a proxima installação da Camara Municipal no Palacio do Conselho, á Praça Floriano, o Ministerio da Educação deverá mudar de séde. Segundo apuramos, deslocar-se-á o Ministerio para o Predio 13 de Maio.

A mudança terá caracter provisorio pois a séde definitiva do Ministerio da Educação deverá localizar-se em predio novo na Esplanada do Castello.

Uma Assembléa de Alta Cultura

INSTALLOU-SE, EM PRAGA, O CONGRESSO DE PHILOSOPHIA

PRAGA, 8 (D. C.) — Sob a presidencia do sr. Krommar, ministro da Educação, installou-se, nesta capital, o VIII Congresso Internacional de Philosophia. Os congressistas resolveram offerecer, telegraphicamente, a presidencia de honra da conferencia ao sr. Henri Bergson, membro da Academia Franceza e da Academia de Sciencias Moraes de França. Os delegados presentes trataram da organização de duas exposições, uma da historia da philosophia e, outra, das obras philosophicas apparecidas nos principaes paizes nos ultimos tres annos. Os congressistas estiveram, em seguida, em visita ao sr. Eduardo Benés, ministro dos Negocios Estrangeiros e foram finalmente recebidos, no castello de Praga, pela Sra. Alice Masaryk, que exerce as funcções de presidente da Cruz Vermelha de Tchecoslovaquia.

Inauguração da Séde do Club de Regatas do Flamengo

Pede-nos a secretaria do Club de Regatas do Flamengo, para que seja communicado aos socios do club, ter sido marcada a data de 29 do corrente para a realização do grande baile com que vae ser festejada a conclusão das obras do edificio social, sendo de rigor o traje para esse baile.

Concurso Para Auxiliar de 3.ª Classe dos Correios e Telegraphos

Os candidatos que perderam a chamada no concurso para auxiliares, pedem por nosso intermedio, ao sr. ministro da Viação, para haver 2ª chamada, afim de não serem prejudicados.

Elles são 180 candidatos, estudantes e pobres e perderam a chamada por motivo de molestia atrazo de conducção ou por outro motivo de força maior.

As instrucções organizadas pelo governo discricionario, não devem prevalecer agora que estamos no regime normal.

O "Dia da Patria" na Escola Alfredo Gomes

De todas as festas escolares levadas a effeito ante-hontem em commemoração ao "Dia da Patria", merece especial menção a que se realizou na Escola Alfredo Gomes, que obedece á direcção da provecta professora d. Eurydice Corrêa Jorge.

A dedicada directora, professora Eurydice Corrêa Jorge, festejou a grande data, servindo-se de um apparelho de radio de propriedade da servente d. Severa Carvalho, que cedeu-o gentilmente, para que os alumnos da Escola pudessem ouvir a oração do professor Roquette Pinto e cantassem.

E com a experiencia de ante-hontem, ficou definitivamente installada na Escola Alfredo Gomes, o apparelho de radio para ser ouvida pelos alumnos a hora civica de "Tia Lucia", do Departamento Nacional de Educação.

Jornaes e Revistas

"WALKYRIAS"

Encontra-se á venda o segundo exemplar de "Walkyrias" a magnifica revista feminina dirigida por Janny Pimenta de Borba. Este segundo exemplar impresso e confeccionado com esmero em papel couché é vendido ao preço de 1$000 o exemplar. A capa de "Walkyrias", obra do professor H. Cavalleiro. "Walkyrias" além das secções habituaes de Modas, Cinema, Sociaes, Feminismo, Belleza, Pediatria, Ornamentação, etc., etc., apresenta trabalhos assignados por Anna Amelia, Bertha Lutz, Francisco de Vasconcellos, Basto Cordeiro, Zenaide Andréa, Julietta Telles de Menezes, Eros Volusia, José Carlos de Macedo Soares, Ronald de Carvalho, Henrique Fabregat, Moacyr de Almeida, Olegario Marianno, Pereira da Silva, Hermeto Lima, Tilde Canti e muitos outros nomes de valor. "Walkyrias" institue neste segundo numero um original concurso sobre a "primeira mulher na Academia Brasileira de Letras", que será uma sensação entre todos os que, por todos os meios se interessam pela cultura em geral.

Elogiado o Chefe de Grupo da Inspectoria de Transito, Canuto

O capitão chefe de Policia mandou publicar em boletim de serviço, o seguinte officio recebido do chefe do Estado Maior da Presidencia da Republica:

"Tenho a satisfação de vos communicar que o 1º fiscal da Inspectoria do Trafego, Canuto Setubal dos Santos e bem assim o chefe de Grupo da Policia Especial, Durval Bellini, em serviço, o primeiro acompanhando os deslocamentos do carro presidencial e o segundo guardando o presidente da Republica Oriental do Uruguay nos seus passeios durante os dias 18, 19, 20, 21 e 22 do corrente mez, conduziram-se sempre com muita pontualidade e correcção, tornando-se merecedores de francos elogios. Valho-me do ensejo para reiterar a v. ex. os protestos da minha respeitosa consideração. — (a.) Pantaleão da Silva Pessôa, general de brigada, chefe do Estado Maior do presidente da Republica".

Neste officio, exarou o sr. chefe de Policia, o seguinte despacho: "Publique-se e annote-se. — 28-8-934".

NAO HESITE . . . . .

para comprar bem só na

A' PAULICÉA

TEM MELHORES SORTIMENTOS E VENDE SEMPRE MAIS BARATO

Uma maravilha os lindos sortimentos de

SEDAS DE ALTA MODA — TECIDOS MODERNOS E NOVIDADES
A PREÇOS MINIMOS

LARGO S. FRANCISCO, 2

GREVE E SANGUE

OS VIOLENTOS CONFLICTOS REGISTADOS NA CAPITAL HESPANHOLA

Reina, Em Toda Parte, Um Ambiente de Grande Excitação

Um a specto central da capital hesp anhola

MADRID, 8 (A. B.)—Os conductores e motoristas de bondes e "subway" desta capital se declararam em gréve geral, abandonando completamente o serviço hoje, pela manhã. Immediatamente depois de iniciado o movimento, verificaram-se graves conflictos entre grevistas e forças da policia e Exercito, estabelecendo-se em toda a cidade um ambiente de grande excitação.

A Indicação de Jornalistas Para a Camara

A A. B. I. TELEGRAPHA FELICITANDO OS INTERVENTORES DE PERNAMBUCO E DO PIAUHY PELA FELIZ INICIATIVA

A Associação Brasileira de Imprensa, por deliberação unanime tomada pela sua directoria, approvando uma proposta feita nesse sentido pelo seu presidente, sr. Herbert Moses, resolveu telegraphar aos interventores Lima Cavalcanti, de Pernambuco, e Landry Salles, do Piauhy, manifestando a sua satisfação por terem sido indicados pelos partidos situacionistas, nas chapas respectivas de deputados federaes, os senhores Barbosa Lima Sobrinho, ex-presidente da A. B. I. e membro nato de seu Conselho Deliberativo; Berilo Neves, 1.º secretario e membro do Conselho Deliberativo e Jarbas Peixoto, secretario do ministro do Trabalho.

A. A. Portugueza

Realizando-se, hoje, das 20 ás 23 horas, uma noite dansante em homenagem á "Valsa da Primavera", organizada pelo nosso distincto recreativista — "Chininha", e para abrilhantar a festa, tendo sido convidados algumas princezas da Primavera, as quaes prometteram comparecer, esta associação communica que as dansas serão animadas por um optimo conjunto, havendo tambem brindes a ser offerecidos ás gentis damas que quizerem dar a honra de comparecer.

Na Associação Christã de Moços

Communica-nos a directoria da Associação Christã de Moços:

"A Associação Christã Feminina, acaba de organizar mais uma classe especial de gymnastica, jogos e natação, para senhoras e senhorinhas maiores de 15 annos.

Este novo curso terá inicio segunda-feira, 17 deste, e será dirigido pelo professor Octacilio Braga, B. P. E. e funccionará nos gymnasios da Associação Christã de Moços, ás segundas, quartas e sextas-feiras, de 10 ás 11 horas da manhã.

As esposas, irmãs e filhas dos socios da A. C. M., terão 30 °|° de abatimento, ao mesmo, terão direito as socias da A. C. F.

As matriculas já estão abertas".

Club de Regatas Guanabara

FESTA MENSAL

A directoria do Club de Regatas Guanabara, no proximo dia 15, sabbado, offerecerá mais uma magnifica soirée aos seus associados e exmas. familias.

As dansas terão inicio ás 22 horas, prolongando-se até 3 horas da madrugada.

A entrada dos associados será feita mediante a apresentação da carteira social, com o recibo de setembro (n. 9), podendo os mesmos fazer-se acompanhar de pessoas de sua familia, a saber: mãe, esposa, filhas ou irmãs solteiras.

Traje de passeio.

Nem o Cyclista Escapou

O empregado no commercio Henrique Cardoso, quando na tarde de hontem passava pela praça Quinze de Novembro, montando uma bicycleta, em frente ao edificio Taquara, foi colhido pelo auto de praça numero 16.295, soffrendo contusões e escoriações generalizadas. O motorista causador do desastre, que se chama José Eloy da Silva, conseguiu fugir. A victima foi soccorrida pela Assistencia Municipal.

A policia abriu inquerito sobre o caso.

O "7 de Setembro" em Belém

BELE'M, 8 (União) — A data de hontem teve condigna commemoração no Pará.

Pela manhã, realizou-se uma grande parada militar com a participação da guarnição federal e da Flotilha do Amazonas.

Milhares de crianças, de todos os estabelecimentos de instrucção, publicos e particulares, desta capital e do interior, desfilaram, em seguida, pelas ruas centraes de Belém, empunhando bandeirinhas brasileiras e balões com inscripções patrioticas.

No largo de São Braz houve, depois, uma concentração escolar, realizando-se demonstrações athleticas que vivo interesse despertaram.

Secção Economica do DIARIO CARIOCA
DIRECÇÃO. F. J. TEIXEIRA LEITE

Diario Economico

INFORMAÇÕES FINANCEIRAS E COMMERCIAES

NOTA DO DIA:

A POLITICA DO OURO

Em outro local publicamos a traducção de interessante artigo do sr. Pierre Gaxotte, inserto no "Je Suis Partout", de Paris, no qual o articulista examina um aspecto curioso da crise mundial — o desapparecimento do ouro extraido no anno transacto, acautelado por particulares temerosos das constantes oscillações das moedas.

Dando á estampa aquelle artigo, queremos para elle chamar a attenção do publico, para mostrar as vantagens da politica do ouro recentemente adoptada pelo Banco do Brasil e cujos primeiros resultados já se pódem observar.

Iniciada em maio a compra de ouro, o Banco do Brasil já adquiriu perto de uma tonelada do precioso metal. Em menos de cinco mezes, portanto, o banco official já thesourisou somma bastante vultosa. Se houver continuidade na politica adoptada pelos srs. Arthur Costa e Marcos de Souza Dantas, dentro de poucos annos teremos formado um magnifico lastro para nossa circulação monetaria.

Essa a verdadeira solução para o Brasil: a formação de lastro ouro, com a acquisição do metal extraido do nosso territorio, e não a compra de ouro com dinheiro tomado de emprestimo ao estrangeiro, como na sua mentalidade elementar ideou o sr. Washington Luis.

A criação desse lastro, já pela influencia directa, já pelos seus reflexos de ordem moral, mostrando que o Governo age energicamente no sentido de sanear o meio circulante; o augmento do saldo da nossa balança commercial e a reducção dos pagamentos no exterior pela adopção do "schema" Oswaldo Aranha, terão forçosamente uma influencia benefica no reerguimento das cotações do mil-réis.

Não é de desejar, porém, que se processe bruscamente essa elevação de cotações, para que não se produza a desorganização das nossas actividades productoras.

A crise que vimos de atravessar, a par de consequencias tormentosas, teve, sem duvida, é preciso reconhecer, a grande vontagem de desenvolver, no Brasil, uma série de industrias, pelo imperativo de supprirmos com os nossos proprios recursos as nossas necessidades.

Um exame meticuloso da expansão das actividades productoras no paiz, nesse ultimo periodo, permittiria escrever um trabalho interessante — Os beneficios da crise para a economia nacional.

Em todos os sectores, mesmo nos mais especializados — industrias chimicas e mecanicas — póde-se observar um surto notavel de acção criadora.

E a prova disso temos ainda no artigo do articulista francez, no qual é referido o augmento do "deficit" da balança commercial franceza. Reduzidas as exportações, baixado a nivel minimo o rendimento dos capitaes francezes applicados no estrangeiro, não souberam, os francezes, reagir contra a situação.

Verdade é que, no grande paiz latino, o problema se apresenta muito mais complicado do que no nosso paiz. Dessa forma, porém, não é passivel de discussão a benemerencia do esforço desenvolvido pelo governo Provisorio, no sentido de salvar o Brasil das difficuldades tremendas a que o haviam arrastado a inepcia criminosa dos ultimos presidentes.

A Exportação de Couros Para a Allemanha

O sr. Agamemnon Magalhães, ministro do Trabalho recebeu o seguinte telegramma:

"De Pelotas — Tendo em vista que cada vez mais se accentua a restricção Allemanha importação couros e lãs riograndenses e considerando aquelle paiz já foi principal mercado estes productos, o syndicato dos Commerciantes Pelotas orgão representativo classes commerciaes junto esse Ministerio ousa ponderar v. excia., que proxima visita essa capital delegação commercial allemã constituida optima opportunidade ao conselho federal commercio exterior — para promover restabelecimento nossas relações commerciaes, este syndicato confia alto prestigio v. excia., e espera caso foco que tanto influe balança economica este Estado seja objecto valiosa attenção desse Ministerio pelo que antecipa agradecimentos e apresenta respeitosas saudações. — Domingos Mendisabel, presidente; A. Nunes Souza Junior, secretario."

Em resposta ao Syndicato dos Commerciantes de Pelotas o sr. ministro do Trabalho dirigiu o seguinte telegramma:

"Representante deste Ministerio junto Conselho Federal, de accordo com as minhas instrucções, já examinou o caso a que se refere o vosso telegramma a respeito da exportação de couros e lãs riograndenses, tendo o mesmo Conselho Federal resolvido que fosse objecto de estudos para o futuro accordo que traz ao Brasil a delegação commercial allemã. Vê pois esse Syndicato que o assumpto não deixou de ser devidamente considerado por este Ministerio na realização de uma parte do seu programma, qual o da situação do mercado interior, em funcção da nossa expansão commercial. Cordiaes saudações. — Agamemnon Magalhães".

O interventor Manoel Ribas é candidato

CURITYBA, 8 (União) — O interventor Manuel Ribas, depois de haver reiteradamente affirmado aos jornaes paranaenses e cariocas que não era candidato ao governo constitucional, acaba de concordar com a indicação do seu nome, pelo Partido situacionista para a successão de si mesmo.

LECLERC & CO.
AGENTES OFFICIAES DA PROPRIEDADE INDUSTRIAL
Rua Uruguayana, 104, esquina de Rosario

Encarregam-se juntamente com a COMPANHIA INSTALLADORA "CASA BERTA" LTDA., estabelecida nesta cidade, á rua Uruguayana, 141, de contratar e promover o fornecimento da trava automatica para cofres e casas fortes, realizando o trancamento dos ferrolhos em seguida a uma tentativa de arrombamento, privilegiada pela Patente de invenção n. 14.499, da qual é concessionario ALBERTO BINS.

Os Certificados da Bolsa de Mercadorias

Do Syndicato da Junta dos Corretores, sr. Bento Dias Pereira, recebemos a seguinte carta:

"Exmo. sr. director do DIARIO CARIOCA — Deparando em seu jornal, secção Economica, com uma local relativa aos certificados de classificação da Bolsa de Mercadorias, peço abrigo para restabelecer a verdade dos factos, á seguinte explicação: — Todo o café que vem a Bolsa para ser classificado, é collocado em latas de 300 grammas, que são lacradas com o timbre da Bolsa, logo após a classificação. Para cada classificação ha 2 latas, ficando uma archivada na Bolsa e sendo a outra devolvida ao requerente acompanhada do respectivo certificado de classificação. De accordo com o artigo 51 do regulamento a que se refere o decreto 20.882, de 30 de dezembro de 1931, as classificações são feitas por amostras fornecidas pelos entregadores e não pelos lotes completos depositados nos armazens. As classificações das amostras são absolutamente exactas e tanto assim que as partes interessadas nada reclamam ao receberem os certificados. Não se póde responsabilizar a Bolsa por quaesquer trocas de café que porventura se deem nos armazens. Desde a reabertura da Bolsa de Café até a presente data foram classificadas 1.763 amostras referentes a 449 355 saccas, sem que tivesse havido qualquer reclamação de certificados passados em desaccordo com as amostras. Dessas classificações somente cinco novas amostras, equivalentes a 2.500 saccas, é que tiveram de ser reclassificadas, assim mesmo por uma diminuta differença de defeitos. E isso não foi por culpa da Bolsa e sim por não concordar a amostra escrupulosamente classificada com o café existente nos armazens.

Consciente da relevancia do serviço de classificação, a Bolsa de Mercadorias tem procedido, como se referiu a local de seu jornal, indo ao ponto de estabelecer parallelos entre as amostras e os lotes, sendo que ate o proprio syndico já teve opportunidade de comparecer em pessoa para assistir á retirada de novas amostras.

Grato pela publicação desta explicação, subscrevo-me com attenção — Bento Dias Pereira, syndico da Junta dos Corretores."

A Reunião de Hontem da Liga do Commercio

OS DIVERSOS ASSUMPTOS TRATADOS DURANTE A MESMA

Realizou-se hontem, á tarde, a reunião quinzenal da Liga do Commercio.

O dr. Mucio Continentino, abrindo os trabalhos discorreu sobre a situação do commercio e da industria em face das greves constantes que se tem verificado. Propõe que a Liga se dirija ao presidente da Republica, solicitando seu empenho no sentido de por termo ao ambiente creado pelos factos alludidos, melhorando a legislação trabalhista.

Em seguida o presidente da Liga se refere ás ultimas declarações do ministro da Fazenda sobre nossa situação financeira. Suggere que se telegraphe a elle, applaudindo sua franqueza e que se envie um despacho ao presidente da Republica, encarecendo que o governo poupe o mais possivel maiores despesas.

São tratados depois varios assumptos de economia interna da instituição.

DIRECTORES PRESENTES

Estiveram presentes á reunião além do dr. Mucio Continentino, os directores Acylino da Rocha, Oscar Ferreira de Carvalho, Julio Berto Cirio e outros.

O secretario geral justificou a ausencia dos srs. Luiz Pereira, José Gomes Lopes e Alfredo Ferreira.

As Mercadorias Embarcadas pelo "Ruy Barbosa" e a Nova Tarifa

A LIGA DO COMMERCIO DIRIGE-SE AO MINISTRO DA FAZENDA

O dr. Mucio Continentino, presidente da Liga do Commercio, dirigiu um officio ao ministro da Fazenda, pedindo-lhe informações sobre a tarifa que gosarão as mercadorias embarcadas pelo "Ruy Barbosa" e que, devido ao encalhe desse navio, aqui chegaram depois de 31 de agosto ultimo, quando entrou em vigor a nova lei aduaneira.

O ministro da Fazenda resolveu que as alludidas mercadorias fossem despachadas pela tarifa então em vigor.

CAMBIO

O mercado cambial funccionou, hontem, nas condições já habituaes nominaes. O Banco do [illegible] sua carteira com os seguintes saques:

	A 90 d/v.
Londres	59$766
	A vista
Londres	60$176
Nova York	12$050
Paris	$805
Zurich	3$980
Hamburgo	4$835
Milão	1$050
Lisboa	$545
Madrid	1$665
Bruxellas	2$860
B. Aires	3$500
Montevidéo	6$200

PARA COBERTURAS:

	A 90 d/v.
Libra	58$870
Dollar	11$690
Franco	$770
Lira	$990
Marcos	4$545
	A vista
Libra	59$270
Dolar	11$790
Franco	$775
Lira	1$000
Marco	4$605
	Via Cabo
Libra	59$170
Dollar	11$840

CAMBIO LIVRE

No mercado cambial livre vigoraram saques ás bases seguintes:

Libra	75$200
Dollar	15$140
Franco	1$000
Franco suisso	4$975
Franco belga	3$575
Marco	6$050
Lira	1$308
Escudo	$686
Florim	10$330
Peso argentino	4$080
Peso uruguayo	6$100

CAMBIO ESTRANGEIRO

Cotações da libra na abertura da Bolsa londrina:

S/Nova York	4.99 7/8
S/Berlim	12.44
S/Paris	74.75
S/Amsterdam	7.28
S/Zurich	15.12
S/Madrid	35.12
S/Genova	57.25
S/Bruxellas	21.05
S/Lisboa	110 1/8

TITULOS

A Bolsa de Titulos trabalhou hontem fraca, aliás, como acontece quasi todos os sabbados.

Os diversos papeis em curso estiveram todos na paridade.

Os negocios de hontem foram os seguintes:

APOLICES

6 Dvs., Emissoes, Nomits, de 200$ — 820$; 1 idem idem de 500$ — 820; 18 idem idem de 1:000$; 101 Dvs., Emissoes, Nomits, de ETAO D O R AOo Port. de 1:000$ — 858$; 12 idem idem de 1:000$ — 859$; 34 Uniformizadas — 850$; 1 Est. de Minas, 5 °|°, Nomits., — 710$; 15 idem 5 °|° de 1934 — 184$; 20 Municipaes, 8 °|°, Port., dec. 1933 — 197$; 70 idem 7 °|°, Port. dec. 1622 — 170$500; 50 idem idem 1535 — 175$; 10 idem idem 3264, — 177$; 100 idem 1931 — 187$; 5 idem idem — 188$; 6 idem idem 192$; 20 Obrg. de Minas, de 500$000 — 508$; 58 idem idem de 1:000$ — 1:020$; 25 Therezopolis — 160$.

ACÇÕES

100 Docas de Santos, Nomits. — 242$; 22 S. Pedro de Alcantara — 440$000.

9.9;shrdlu etaoin shrd lfor hrf

CAFÉ

A semana passada, no mercado caféeiro, foi hontem encerrada com alta em seus preços, despertando interesse acquisitivo. No inicio da alludida semana, os preços apresentaram altas de $200 para os diversos typos, mantendo-se nesta posição até a data de hontem, quando tornou a subir em egual quantia. A cotação actual do typo 7, basico, é de 14$000 por 10 kilos. As consequentes altas collocam o mercado caféeiro em situação bem promissora e estamos certos que, com o interesse que vem despertando, muito breve o producto se reerguerá.

Para os trabalhos do dia, os vendedores apresentaram hontem os seguintes preços para o disponivel:

COTAÇÕES

Typos	Preços
3	15$600
4	15$200
5	14$800
6	14$400
7	14$000
8	13$600

MERCADO A TERMO

O mercado acima trabalhou, hontem, firme, havendo interesse por parte dos compradores, superior ao do dia anterior. Foram observadas altas em todos os mezes (comprador), assim distribuidas: setembro, outubro, dezembro e fevereiro, 175 réis; novembro, 125 reis e janeiro, 225 réis. O movimento de vendas foi superior ao da vespera, demonstrando o maior interesse acquisitivo que vem despertando.

VENDAS DO DIA
Disponivel

	Saccas
Abertura	3.910
Fechamento	4.404
Total	8.314
A termo	12.500

No mercado a termo o pregão de abertura apresentou, para os diversos mezes, as seguintes cotações:

VENDEDOR

Mezes	Preços
Setembro	14$075
Outubro	14$275
Novembro	14$400
Dezembro	14$550
Janeiro	14$600
Fevereiro	14$500

COMPRADOR

Mezes	Preços
Setembro	14$025
Outubro	14$225
Novembro	14$325
Dezembro	14$375
Janeiro	14$525
Fevereiro	14$525

ASSUCAR

O mercado de assucar, trabalhou hontem, em igualdade de condições aos outros dias. A equidade que vem havendo entre as entradas e as sahidas mais uma vez foi repetida, sendo ambas na data de hontem num total de 2.370 saccos.

Desta fórma, não houve alteração no stock, que permanece no seguinte, 23.641 saccos.

Os preços estabilizados, continuaram nos trabalhos do alludido dia inalteraveis, nas seguintes cotações:

Branco Crystal, de 51$000 a 51$5000.

Crystal amarello, de 48$000 a 50$000.

Mascavos, de 43$000 a 45$000.

Mascavinhos — Não ha.

ALGODÃO

Encerrando a semana, o mercado algodoeiro de nossa praça, trabalhou firme, com regular movimento.

As entradas foram em cifra superior as sahidas, ou melhor, maior que o triplo.

Entraram 802 fardos, com as seguintes procedencias:

	Fardos
João Pessoa	345
Pernambuco	64
Ceará	315
Santos	78
	802

Quanto aos preços, tambem não soffreram alterações, e como as ultimas cotações dos vendedores não soffreram modificações, continuam a ser as seguintes:

Fibra Longa — Seridó:
Typo 3, de 47$000 a 48$000
Typo 4, de 47$000 a 48$000
Fibra Média — Sertões:
Typo 3, de 46$000 a 47$000
Typo 5, de 44$000 a 45$000
Ceará:
Typo 3 ... Nominal
Typo 5, de 42$000 a 43$000
Fibra Curta — Mattas e Paulistas continuam nominaes

CEREAES

Arroz	sacca
Agulha Amarellão	70$ a 74$000
Idem, esp. bril.	70$ a 72$000
Idem 1ª	63$ a 56$000
Idem esp.	65$ a 68$000
Idem, 1ª	60$ a 63$000
Idem, 2ª	52$ a 56$000
Idem, 3ª	40$ a 46$000
Idem, esp.	46$ a 48$000
Idem, 1ª	44$ a 45$000
Idem, 2ª	42$ a 43$000
Idem, 3ª	37$ a 40$000
FEIJÃO	
Preto esp.	21$ a 22$000
Preto bom	Nominal
Branco grande e meudo	24$ a 36$000
Enxofre — Nominal	
Manteiga novo	24$ a 28$000
Mulatinho	19$ a 23$000
Amendoim	—
Fradinho nacional — Nominal	
MILHO	
Cattete Verm.	18$ a 18$5
Idem amarello	16$5 a 17$000
Idem mesclado	14$ a 15$
BATATAS	
Interior, kilo	$560 a $800
Sul	$450 a $750

Movimento de Vapores

VAPORES ESPERADOS
DOS ESTADOS UNIDOS

Nova York e esc., "Uruguayo"	8
Idem, "Western World"	14
Idem, W. Prince"	21
Nova Orleans, e esc., "Del Mundo"	28
DA EUROPA	
Genova e esc., "Principessa Giovanna"	11
Finlandia e esc., "Santos"	11
Havre e esc., "Belle Isle"	12
Trieste e esc., "Neptunia"	13
Hamburgo e esc., "Cap. Arcona"	14
Idem, "España"	15
Amsterdam e esc., "Orania"	17
Londres e esc., "Highland Princess"	17
Hamburgo e esc., "General Osorio"	18
Havre e esc., "Groix"	21
Genova e esc., "Mendoza"	23
Southampton e esc., "Almanzora"	24
RIO DA PRATA	
Rio da Prata, "Arlanza"	9
Idem, "Zeelandia"	11
Idem, "Principessa Maria"	11
Idem, "General San Martin"	12
Idem, "Jamaique"	13
Idem, "Pan America"	13
Idem "Andalucia Star"	18
Idem "Eastern Prince"	20
Idem, "La Coruña"	21
Idem "Cap. Arcona"	23
DE CABOTAGEM	
Manáos e esc., "Affonso Penna"	11

VAPORES A SAIR
PARA OS ESTADOS UNIDOS

Nova York e esc., "Pan America"	13
Nova Orleans e esc., "Del Valle"	15
Nova York e esc., "Eastern Princess"	20
Nova Orleans e esc., "Montevidéo Maru"	21
Nova York e esc., "Western World"	27
PARA EUROPA:	
Rotterdam e esc., "Asia"	8
Southampton e esc., "Arlanza"	9
Hamburgo, e esc., "Alphaca"	10
Finlandia, e esc., "Bore IX"	11
Antuerpia e esc., "Madedonier"	11
Amsterdam e esc., "Zeelandia"	11
Finlandia e esc., "Valparaiso"	12
Hamburgo e esc., "General San Martin"	12
Havre e esc., "Jamaique"	13
Londres e esc., "Andalucia Star"	18
Amsterdam e esc., "Massland"	19
Hamburgo e esc., "Cuyabá"	20
Hamburgo e esc., "Cap Arcona"	23
PARA O RIO DA PRATA	
Idem "Principessa Giovanna"	11
Rio da Prata, "Santos"	11
Idem, "Belle Isle"	12
Chile, "Valparaiso"	12
Rio da Prata, "Neptunia"	13
Idem, "Cap Arcona"	14
Idem, Western World"	14
Idem, "España"	15
Idem, "H. Princess"	17
Idem, General Osorio	18
Idem, "Western Prince"	21
Idem, "Mendoza"	23
Idem, "Almanzora"	24
PARA CABOTAGEM	
Aracajú e esc., "Itassuce"	9
Porto Alegre e esc., "Comte Capella"	12
Pará e esc., "Comte. Castilho"	12
Estancia, e esc., "Arataca"	13

MARITIMAS

VARIAS NOTICIAS

Reassumiu o cargo de commissario do paquete "Baependy", o sr. Christino Castro que estava licenciado para tratamento de saúde.

— Realizou-se, hontem, á noite, a cerimonia da posse da nova directoria do Gremio dos Commissarios da Marinha Mercante. Na mesma occasião foram inaugurados os retratos dos srs coronel Francisco Machado e Guido Bellens Bezzi que foram eleitos socios honorarios; usaram da palavra varios oradores, e por ultimo, foi servida aos presentes uma lauta mesa de doces.

— Noticias telegraphicas de Porto Alegre, informam ter ali se realizado uma grande reunião de exportadores para tratar da alta dos frétes maritimos, ficando resolvido dirigirem um memorial ao interventor e direcção do Lloyd Brasileiro, fazendo ver o grande gravame que pesa sobre as mercadorias. Reconhecem os referidos exportadores, a necessidade de se elevar os frétes, mas não como se deseja agora, mormente tendo-se em vista a baixa das mercadorias

— Do armazem 12, do Cáes do Porto, zarpou hoje, ás 9 horas, o paquete "Baependy", do commando do capitão Perequê Brasil que se destina a Manáos e escalas.

— Deixou hontem o porto de Belém do Pará o paquete "Commandante Ripper" que é esperado ao nosso porto no proximo dia 20, ás horas.

(Phenyl-cinchoninato de stroncio)
DO PROF. DR. ERNST LAVES,
HANNOVER, ALLEMANHA

O Iriphan é a mais moderna descoberta para provocar descargas de acido urico e com uma acção positiva contra o RHEUMATISMO AGUDO ou CHRONICO, ARTICULAR OU GONORRHEICO, GOTA SCIATICA E AFFECÇÕES OSSEAS

PURGA OS HUMORES MORBIDOS,
PURIFICA O SANGUE,
RESTAURA A SAUDE.

Tubos com 30 comprimidos.
EM TODAS AS PHARMACIAS

Concessionario para o Brasil:
J. Ribeiro Branco
Pharmacia Ypiranga
CAIXA POSTAL, 939 — TEL. 2-0033
— RUA LIBERO BADARO', 38-B
S. PAULO

ALHAMBRA
O CINEMA DOS BONS FILMS

ATTENÇÃO

Como complemento de amanhã, além do Fox Movietone, figurará em programma uma reportagem cinematographica vinda pelo Zeppelin especialmente para o Alhambra, contendo detalhadamente os imponentes funeraes do Marechal Hindemburg, durante o qual desfilaram todas as forças de mar e terra, perante milhões de espectadores.

Por falta de Publicação dos Nomes no "Diario Official"

MAIS DE MIL CIDADÃOS NA IMMINENCIA DE NÃO RECEBER OS TITULOS DE ELEITORES

A falta de publicação de listas de eleitores no "Diario Official" dentro daquelle prazo que foi estipulado, criou uma situação devéras embaraçosa.

Os eleitores, de accordo com a lei, preencheram todas as formalidades legaes e se vêem prejudicados exclusivamente por falta de installações sufficientes. Sem duvida o Superior Tribunal Eleitoral encontrará uma formula que resolva o impasse. O que não se explicaria de fórma alguma é que mais de mil cidadãos que cumpriram seus deveres ficassem impossibilitados do direito do voto.

Que se amplie o prazo para a publicação dos nomes ou se resolva de qualquer outra maneira mas que não fiquem prejudicados aquelles que preencheram todas as exigencias. Seria injusto e reflectiria mal sobre o nosso organismo eleitoral.

DR. JOSE' DE ALBUQUERQUE
Doenças sexuaes do Homem
Diagnostico causal e tratamento da
IMPOTENCIA EM MOÇO
Rua 7 de Setembro, 207.

O SR. PEDRO ERNESTO VAE SER DENUNCIADO PERANTE A JUSTIÇA ELEITORAL

FORAM DESIGNADOS OS SRS ADOLPHO BERGAMINI E MOZART LAGO PARA INICIAREM A ACÇÃO

De accordo com a decisão unanime da Commissão Executiva do Partido Economista Democratico, em reunião hontem realizada, vae o sr. Pedro Ernesto, o interventor no Districto, ser denunciado perante a Justiça Eleitoral, em virtude das violencias que tem praticado servindo-se do cargo que exerce, infringindo os dispositivos constitucionaes em face da legislação eleitoral vigente.

Foram designados para iniciar a competente acção os deputados Mozart Lago e Adolpho Bergamini, que necessariamente offerecerão denuncia, orginariamente, de accordo com a Lei Organica Eleitoral, ao Tribunal Regional do Districto Federal, para depois de se haver manifestado aquelle Tribunal, subirem em grau de recurso para o Tribunal Superior.

Como se trata de um assumpto de magna relevancia e o pleito se approxima, é de esperar-se que o Tribunal Regional tome conhecimento desde logo da denuncia, para que o Tribunal Superior de Justiça Eleitoral, ainda em tempo, possa julgar o feito em ultima instancia.

A syphilis foge do

Como o Diabo da Cruz

Será essa a impressão festiva do seu bêbê. O Sabonete Gessy, além do seu delicado perfume, produz uma espuma abundante e deliciosa.

Gessy é recommendavel para os banhos infantis e para a delicada cutis feminina, por ser rigorosamente puro e neutro, feito de oleos vegetaes seleccionados.

Transforme em prazer a hygiene diaria do seu filhinho com o uso do Sabonete Gessy.

GRATIS! H 6 8

Si desejar receber "O Seu Bêbê", conselhos uteis sobre a hygiene infantil, remetta este coupon á Cia. Gessy, S.A., Caixa 237, Campinas, com o seu nome e endereço.

PURO COMO A ROSA QUE LHE DÁ A CÔR

LANÇANDO O TERROR Com a Explosão de Petardos!

DUAS BOMBAS DE DYNAMITE ATIRADAS DE UM BONDE FERE DUAS PESSOAS — OUTRA EXPLOSÃO EM TURY - ASSU'

Os elementos extremistas começam a lançar o terror na população, fazendo explodir em diversas partes da cidade as machinas infernaes.

Voltam taes elementos a perturbar o socego publico, alarmando a população com os seus planos diabolicos.

Nestes ultimos tempos, graças em grande parte a certa negligencia das autoridades incumbidas de zelar pela ordem social, os elementos extremistas tem conseguido infundir o terror, fazendo explodir bombas de dynamite.

O primeiro petardo explodiu no interior de um auto-omnibus, causando, além dos damnos materiaes, ferimentos em duas pessoas, sem se falar no panico causado.

As providencias tomadas não foram na altura do acontecido, tendo em vista o movimento extremista que se assoalha está sendo preparado.

Ante tal facto, hontem verificaram-se mais duas explosões de bombas de dynamite com ferimentos em quatro pessoas.

O primeiro caso occorreu na avenida Salvador de Sá.

Passava pela referida arteria um bonde da linha "Praça da Bandeira", quando ao chegar nas proximidades do "Café Rio Chic", ali situado, um passageiro, individuo de côr parda, atirou duas bombas. Estas explodiram e queimaram Leopoldina Carlota, residente á rua Nery Pinheiro n. 87, casa 1, e o soldado n. 32, da 2ª Companhia do 1º Batalhão da Policia Militar, Gumercindo Saldanha Felix, que fôra em soccorro de Leopoldina.

Quasi ao mesmo tempo, na travessa Pinto n. 87, em Tury Assu, explodiu uma outra bomba.

Esta feriu aos operarios Bernardo Pinto Cardoso e João Teixeira, que no momento se encontravam no quintal da casa onde se verificou a explosão.

A explosão deste petardo os dois feridos não sabem explicar como se dera, pois foram surprehendidos com o forte estampido e estilhaços que receberam.

Os feridos foram soccorridos pela Assistencia, recolhendo-se ás respectivas residencias.

O soldado Gumercindo Saldanha, cujo estado inspira cuidados, foi internado no hospital de sua corporação.

Sobre a explosão das machinas infernaes o militar assim se refere:

— Estava sentado numa das mesas do Café Rio Chic, situado na praça Alvaro dos Reis, quando ouvi um forte estampido semelhante ao que produz a explosão de uma bomba. Sai para ver do que se tratava, no instante mesmo em que um bonde linha "Praça da Bandeira" passava na avenida Salvador de Sá. Reparei, então, que um grupo de curiosos fazia roda em torno de dois pequenos embrulhos caidos no solo. Approximei-me e alguem disse que eram duas bombas que um individuo de côr escura havia deixado cair do bonde. Imprudentemente dei um ponta-pé num dos embrulhos. Nenhuma explosão se produziu, mas permittiu-me ficar sabendo que era uma pequena lata que estava embrulhada. Dei, ainda, outro ponta-pé no segundo embrulho, e o resultado foi o mesmo. Abaixei-me e apanhei esse embrulho. No instante em que me levantava a bomba explodiu. Recebi, em consequencia, os ferimentos que estão vendo, tendo sido ferida, tambem, uma mulher que estava ao meu lado. Sei, entretanto, que o commissario Antenor Freire, de serviço na delegacia do 14º districto, esteve tomando as providencias que julgou necessarias."

O dr. Frota Aguiar, 2º delegado auxiliar, que se encontrava de serviço, ante a gravidade do facto, tomou as providencias que o caso exigia, ordenando varias diligencias no sentido de ser o facto convenientemente apurado.

Foram ainda tomadas outras medidas, todas no sentido de evitar que taes elementos extremistas continuem perturbando o socego publico e lançando o terror com a explosão das machinas infernaes.

A LINGUA É O ESPELHO DO ESTOMAGO

Si a lingua estiver côr de rosa, si o halito estiver são, é porque o estomago está em bom estado. Estes dois symptomas podem ser verificados por cada pessôa todas as manhãs; e logo que se sinta a bocca "empastada", ou que a lingua se carregue, mesmo ligeiramente, é porque o estomago funcciona mal, e faz-se necessario a Magnesia Bisurada. Este remedio é de effeito instantaneo contra todos os males do estomago: a flatulencia, vontade de vomitar, pesadumes, azedumes ou indigestões. Todos estes males são causados as mais das vezes pela acidez estomacal e pela fermentação dos alimentos. Todos elles são estacados subitamente por uma pequena dose do pó ou por duas a trez tabletas de Magnesia Bisurada em um pouco d'agua. As enxaquecas, vertigens e languidez, que resultam tão frequentemente da digestão defeituosa, desapparecem como por encanto e o estomago torna-se completamente "novo" para a proxima refeição, permittindo assimilar perfeitamente os alimentos.

MAGNESIA BISURADA

Em pó e em tabletas em todas as pharmacias.

THEATRO CARLOS GOMES
EMPRESA PASCHOAL SEGRETO

HOJE

Vesperal ás 15 horas. Soirée, ás 20 e 22 horas. Continuação do formidavel successo da comedia em 3 actos:

Ultima Loucura

com AURORA ABOIM — CONCHITA — HORTENCIA — ATILA — MESQUITINHA e RESTIER

Moveis da CASA AYRES — AVENIDA MEM DE SA', 37

Liga Infantil Pró-Paz

UMA MENSAGEM DAS CRIANÇAS EQUATORIANAS A'S SUAS IRMÃZINHAS BRASILEIRAS

Por intermedio da "Liga Infantil Pró-Paz" as crianças do Equador enviaram ás suas irmãzinhas brasileiras uma significativa Mensagem.

Como se sabe, é a "Liga Infantil Pró-Paz" a primeira organização fundada em nosso paiz com o objectivo de trabalhar systematicamente pelos idéaes pacifistas. Sua presidente honoraria, a dra. Adalzira Bittencourt F. da Rocha, tem sido uma incansavel apologista da confraternização entre os povos. Graças á dedicação de sua abnegada presidente, a "Liga Infantil Pró Paz" é hoje conhecida no mundo inteiro.

Eis os termos da Mensagem das crianças equatorianas, de cujos sentimentos de amizade pelo nosso paiz foram interpretes os alumnos da Escola "Brasil", de Quito:

"Vossa idéa de consagrar um dia do anno á confraternidade infantil, encheu, de contentamento as crianças do Equador, especialmente as que frequentam a Escola "Brasil", de Quito.

Coube-nos a sorte de entrelaçar o iris de Miranda e Bolivar com o ouro, azul e verde da patria de José Bonifacio, do Marquez de Paraná, do Duque de Caxias, de Olinda, Limpo de Abreu, Mauricio Wanderley, Nabuco de Araujo, Couto Ferraz, Pedro Belegarde e outros mil próceres que deram lustre ao Imperio e á Republica da nação sempre grande, altiva e nossa amiga.

Nem as montanhas de granito dos Andes, nem as vastas e immensas planuras do Amazonas foram capazes de deter o affecto e admiração das crianças do Equador por suas irmãs do Brasil, sentimentos que vivem dentro dellas perduravelmente e se expandem.

Rogamos á "Liga Infantil Pró Paz", levar ao conhecimento das crianças brasileiras que em Quito, capital da Republica do Equador, têm amigos que orgulhosos ostentam sua insignia e em sua Escola tremula, livre e tranquillo, o pendão de Mello Franco, o "Anjo da Paz Americana".

Brasil — Paiz de Turismo

O DESENVOLVIMENTO DO TRAFEGO INTERESTADUAL

O fomento do turismo interestadual tem sido um dos objectivos maiores do Touring Club do Brasil, que, para o conseguir, vem levando a effeito uma série ininterrupta de esforços.

Além das successivas excursões que tem promovido dentro das nossas fronteiras, o Touring Club tem cogitado de suggerir, ás autoridades competentes, meios bastantes a tornar uma realidade o turismo interno, cujas altas finalidades patrioticas já não precisam ser postas em relevo.

A "caderneta de trafego interestadual" para automoveis, cuja consecução acaba de ser registada, constitue um poderoso impulso para essas actividades, pois elimina a maioria das difficuldades com que tinham a lutar os excursionistas em automovel, na travessia das fronteiras interestaduaes.

De agora por deante qualquer automobilista poderá passar no Rio, ao todo ou parcelladamente, um periodo de 60 dias, sem mais formalidade que a apposição do "visto" na sua caderneta, á entrada do Districto Federal.

A approvação dessa caderneta pelos poderes publicos municipaes representa, por outro lado, o reconhecimento de mais um valioso serviço prestado á causa do turismo nacional por aquella prestigiosa agremiação.

Dr. Oswaldo Barbosa
PROF. DE CLINICA MEDICA DA FACULDADE DE MEDICINA DO PARA'

Doenças do figado, estomago, pulmões e coração. Installações completas de electricidade medica, raios X, alta frequencia, banhos hydro-electricos e de luz, raios ultra vermelhos e ultra violetas

EXAMES DE LABORATORIO.

CONSULTORIO: 7 de Setembro, 135, 3º andar — 2-0508.
RESIDENCIA: — Rua Paulino Fernandes, 82—Botafogo, ... 6-2231.

LECLERC & CO.
AGENTES OFFICIAES DA PROPRIEDADE INDUSTRIAL
Rua Uruguayana, 104, esquina de Rosario

Encarregam-se juntamente com a GENERAL ELECTRIC S. A., estabelecida nesta cidade, á Avenida Rio Branco, 114, de contratar e promover o emprego dos circuitos de tubos de vacuo dotados dos aperfeiçoamentos privilegiados pela Patente de invenção n. 14.631, da qual é concessionaria a INTERNATIONAL GENERAL ELECTRIC COMPANY, INCORPORATED.

RELIGIOSAS

O PERIODO SEPTENARIO DE NOSSA SENHORA DAS DORES, NA EGREJA DOS CAPUCHINHOS

Começará hoje, no templo de S. Sebatião, á rua Haddock Lobo, ás 20 horas, o periodo septenario que precederá aos festejos em honra á gloriosa Virgem.

Assim, áquella hora haverá ladainha e sermão, em que tomará parte o director espiritual da devoção de N. S. das Dores, sr. frei Isaias Legio de Regusa, que se tem desdobrado em multiplos affazeres para que a citada iniciativa corresponda á espectativa dos devotos e filiados á confraria das Dores, que se venera e cultua no elegante templo.

Molestias do Estomago e dos Intestinos
ELIXIR EUPEPTICO

Tonteiras, vertigens, dôr e peso no estomago, gazes do estomago e dos intestinos, arrôtos, digestões difficeis, azia, máo gosto na bocca, prisão de ventre, bôlo hysterico, indisposição para o tratamento, gastrites, enterites e intero-colites. Mal insinuados pensam erroneamente na syphilis e, doloroso é confessar, muitos medicos seguem o mesmo pensamento com prejuizo para o seu cliente.

DYSPEPSIA NERVOSA.

Quaesquer destes males cedem com o uso do antigo e afamado Elixir Eupeptico Prof. Dr. Beneficio de Abreu, conhecido do publico e da classe medica de todo o Brasil ha mais de quarenta annos.

A' venda em todo o Brasil — Caixa Postal 2 208 — Rio
ALFREDO DE CARVALHO & CIA.

Saneando a Cidade

PILHADOS EM FLAGRANTE QUANDO FAZIAM A PARTILHA DO FURTO

Devido á frequencia do noticiario sobre os constantes casos de assaltos a mão armada, occorridos ultimamente nesta vasta metropole, a policia resolveu iniciar uma campanha efficiente para pôr termo a esse estado de coisas.

O commissario Vidal Martins,

"Pernambuco"

chefe da Secção de Vigilancia, da Directoria Geral de Investigações, foi a autoridade escolhida para dar caça aos malfeitores.

De volta de sua ronda nocturna, ás primeiras horas da manhã de hontem, o referido policial encontrou na Esplanada do Castello, caminhando em direcção á Avenida Almirante Barroso o vigarista José Gonçalves Frota.

Saltando do automovel, juntamente com os investigadores que o acompanhavam, o commissario Vidal Martins, dando a volta pela Escola Bellas Artes, sem que fosse presentido, foi acompanhando o meliante, até que este se encontrou com o seu comparsa Alberico José de Moraes, mais conhecido por "Bahiano".

No momento que Trota, tirando do bolso, certa quantia, fazia entrega ao "collega", o chefe surgindo inesperadamente, deu-lhes voz de prisão.

Removidos para a D. G. I., escoltados pelos investigadores ns. 264 e 415, foi procedida uma revista nos bolsos dos meliantes, sendo encontrado em poder do primeiro a importancia de 290$000 e com o segundo, um "paco" e mais 200$000.

Pelos investigadores da Secção de Vigilancia Geral, foram ainda capturados os "punguistas" Ignacio Pereira da Silva, vulgo "Pernambuco" e Abilio de Oliveira, tambem chamado "Mão de Sêda", ambos vão ser processados por vadiagem e removidos para a Casa de Detenção.

LECLERC & CO.
AGENTES OFFICIAES DA PROPRIEDADE INDUSTRIAL
Rua Uruguayana, 104, esquina de Rosario

Encarregam-se juntamente com a COMPANHIA BRASILEIRA DE PHOSPHOROS, estabelecida nesta cidade, á rua Visconde de Inhauma, 69, 1º, de contratar e promover o fornecimento do apparelho fornecedor de palitos de madeira, conjugado as machinas automaticas para o fabrico de phosphoros, privilegiado pela Patente de invenção n. 14.141, da qual é concessionaria a COMPANHIA FABRIL PARANAENSE.

Em Continencia á Imprensa no "Dia da Patria"

A Associação Brasileira de Imprensa, recebeu no "Dia da Patria", centenas de telegrammas de cumprimentos pela passagem de 7 de setembro, destacando-se os seguintes:

Do Palacio do Cattete, foi recebida da Commissão Central da Commemoração do dia 7 de setembro: — "Nossas continencias á imprensa brasileira que esteve na altura do dia da Patria. Saudações — A Commissão Central".

Do ministro da Viação, dr. Marques dos Reis, presentemente na Bahia: — "Com os olhos postos na acção constructora de vigilancia e collaboração da imprensa brasileira com ella me congratulo na pessoa do distincto patricio no momento em que assisto a mais uma commemoração da nossa emancipação politica sob as mais eloquentes demonstrações do civismo bahiano. — (a.) Marques dos Reis".

De La Paz, do ministro do Exterior da Bolivia, sr. David Alvestegui: — "No dia glorioso do anniversario do Brasil transmitto por seu digno intermedio minhas cordiaes saudações aos periodistas amigos, cuja recordação conservo com sincero affecto. — (a.) David Alvestegui, ministro das Relações Exteriores da Bolivia".

Do presidente da A. I. E. R. — "No dia consagrado á Patria, a Associação de Imprensa do Estado do Rio, de joelhos perante o symbolo sagrado ao Brasil, congratula-se com os prezados companheiros da entidade maxima. Saudações — (a.) Affonso de Magalhães Junior, presidente".

Para Que os Bondes de Penha Sigam Até Vaz Lobo

UM APPELLO DOS MORADORES DESSA ESTAÇÃO

Recebemos, quasi que diariamente, cartas dos moradores da populosa estação de Vaz Lobo que nos pedem façamos lembrar a Inspectoria de Concessões da Prefeitura o prolongamento da linha dos bondes Penha até a estação de Vaz Lobo, como foi projectada.

Allegam os missivistas a difficuldade de transporte com que lutam, o que mais se faz sentir nos dias de chuvas, pois que só um omnibus, de quando em quando, é a conducção de que dispõem até a estação da Penha.

O que os referidos moradores pedem é de inteira justiça, posto que é uma resolução já assentada entre a Prefeitura e a Light and Power.

E' preciso que o sr. Pedro Ernesto não se lembre das populações pobres e laboriosas, sómente para usufruir-lhes os votos, é mister tambem que lhes proporcione facilidade de vida e conforto.

Apresentou-se o General Pargas Rodrigues

O general de divisão Oscar Augusto Pargas Rodrigues, recentemente nomeado commandante da Terceira Região Militar, apresentou-se ao Departamento do Pessoal do Exercito, por ter de seguir para o Rio Grande do Sul, séde da referida Região.

A CASA OUVIDOR N.º 127

SANTA BRANCA

por motivos de ordem commercial passa a denominar-se

CASA BRANCA

continuando a dominar, pela qualidade e pelos preços, no mercado das

SEDAS — TECIDOS-FINOS — LÃS, etc.
NOVIDADES PARA SENHORAS

Os nossos sortimentos são semanalmente renovados com artigos recebidos directamente das fabricas nacionaes e de

PARIS
LONDRES
e
NOVA YORK

A CASA QUE FEZ COM QUE O BELLO E O LUXUOSO NÃO SEJAM PREVILEGIO DOS RICOS.

SO' SE VENDE A PREÇOS QUE... SO' SE VENDO !

Centenario da Fundação da Associação Commercial

O COMPARECIMENTO DO PRESIDENTE DA REPUBLICA

O sr. Getulio Vargas, presidente da Republica, compareceu hontem á noite á solennidade commemorativa do centenario da fundação da Associação Commercial do Rio de Janeiro, realizada hontem á noite na séde do Automovel Club do Brasil.

Os Que Estiveram, Hontem, no Palacio Guanabara

No palacio Guanabara estiveram hontem, com o presidente da Republica, o sr. Arthur de Souza Costa, ministro da Fazenda, que conferenciou com s. ex., e o deputado Clementino Lisbôa, que se despediu do chefe da Nação, por estar de partida para o Estado do Pará.

— No palacio Guanabara esteve hontem á tarde com o chefe da Nação, o sr. Benedicto Valladares, interventor federal em Minas Geraes.

TODOS DIZEM, TODOS PROVAM, E TODOS CONFIRMAM UNICAMENTE QUE

Sedas - Lãs - Novidades

quem as tem de finas qualidades e das mais chics padronagens

E' A

Casa Waldemar

que as vende pelos mais baixos preços

RUA DA ALFANDEGA, 270 TELEPHONE 4-5278

LIVRARIA ALVES
Livros collegiaes e academicos

VIDA MUNDANA

ANNIVERSARIOS

Fazem annos hoje:

As senhorinhas — Candoca Menezes e Nair Gomes Leal.

As senhoras — Juracy Aranha Cotrim; Ignez Salvador de Araujo Rocha; Graça Aranha Miranda; Antonio Guimarães e Affonso de Viseu.

Os senhores — Ex-deputado José Gonçalves de Souza; Jeronymo Nogueira Penido; Luiz Gomes Loureiro, festejado artista do lapis; Mario Dias Vargem e Angelo Xavier da Veiga.

Fazem annos amanhã:

As senhorinhas — Adelina Catanhede Barradas; Jahyra de Barros Midosi e Ilka Julio Barbosa.

Os senhores — Drs. Gomes de Paiva; Nascimento Silva, Elviro Carrilho; Alfredo Maggioli e o diplomata Felix Bocayuva.

— Passa amanhã o natalicio do dr. José Luiz de Souza, nosso collega de imprensa, director das revistas "Agricultura e Pecuaria" e "Estrada de Ferro".

O anniversariante, agricultor e jornalista, que conta um vasto circulo de relações, será bastante felicitado pelos seus amigos.

— Faz annos hoje a senhorinha Dulce de Moraes, filha do dr. Evaristo de Moraes, conhecido jurista em nosso fôro.

— Transcorreu hontem o anniversario da srta. Yedda Vieira, filha do escrevente juramentado Octavio Vieira, da 1.ª Vara Federal.

— Faz annos hoje o sr. Adalberto Gonçalves, despachante da Prefeitura Municipal.

— Faz annos hoje, o dr. Lucas Monteiro de Barros.

NASCIMENTOS

O lar do dr. Gualberto de Macedo Soares, advogado nesta capital e de sua exma. esposa, a senhora Dalva de Almeida Macedo Soares, está de parabens pelo nascimento de uma menina que na pia baptismal

CASAMENTOS

Consorciaram-se quinta-feira passada, a senhorinha Izelia dos Santos e o sr. João da Rocha Gomes, funccionario da Leopoldina Railway.

Paranimpharam o acto civil o sr. Antenor da Silva e sra. Virginia Silva e o religioso os srs. Oswaldo Duque Estrada Costa e sra. Jandyra Duque Estrada Costa.

A noite, na residencia da noiva, á rua Candido da Silva n. 23, Olaria, foi realizada uma reunião intima.

SOLENNIDADES

Instituto Lafayette — Como sempre acontece em todas as grandes datas da nossa historia patria, o Instituto Lafayette commemorou com pompa excepcional a passagem do 112º anniversario da nossa Independencia.

Ao meio dia em ponto, com a presença dos corpos docente e discente dos quatro departamentos do conceituado estabelecimento de ensino e grande numero de pessoas gradas, foi hasteada com tocante solennidade a bandeira nacional.

Em seguida usou da palavra um dos directores do Instituto, proferindo inflammada oração allusiva ao grandioso feito das margens do Ypiranga, terminando a solennidade com o juramento á bandeira, lido por um dos professores e repetido por todos os alumnos em forma.

ALMOÇOS

Realiza-se hoje, ás 13 horas, no salão de banquetes do Automovel Club Brasileiro, o almoço que os collegas e amigos do dr. Arnaldo Cavalcanti, cirurgião-chefe do Hospital Central da Marinha, offerecerão ao illustre medico, em regosijo pela sua recente promoção ao posto de capitão de corveta medico da Armada.

Deante dessa espontanea e sincera homenagem ao dr. Arnaldo Cavalcanti, pode-se avaliar, mais uma vez, o prestigio de que gosa o competente operador nos circulos scientifico e social da nossa cidade, pelo elevado e selecto numero de adhesões registadas. As adhesões continuam a ser recebidas até ás 12 horas, na portaria do Automovel Club.

CHÁS DANSANTES

Pelas victimas das inundações na Polonia, realiza-se na proxima sexta-feira, 14 do corrente, no Botafogo F. Club, um chá-dansante. Esse festival, que promette ser uma das reuniões mais elegantes da estação, foi organizado por um grupo de distinctissimas senhoras. Nos intervallos das dansas a sra. Inga Siemensen executará numeros de dansas estilizadas. O serviço será feito por gentis senhorinhas da mais fina sociedade carioca.

VIAJANTES

Commandante Bogado de Oliveira — A bordo do "Duque de Caxias", tomará passagem, á 14 do corrente, com destino a Belém do Pará, afim de assumir as funcções de capitão dos portos do Estado, o capitão de fragata Demetrio Bogado de Oliveira, recentemente promovido a esse posto e escolhido para as referidas funcções, sendo um dos mais distinctos officiaes da nossa Marinha de Guerra.

DR. OCTAVIO MANGABEIRA — Pelo transtlantico "Arlanza", que deixará o nosso porto por volta das 18 horas de hoje, segue para a Bahia o ex-ministro das Relações Exteriores, dr. Octavio Mangabeira.

O embarque de s. ex. realizar-se-á ás 17 horas.

FESTAS

Botafogo F. Club — Realiza-se esta noite, transferido de domingo p. p., o annunciado jantar dansante que o Botafogo F. Club offerece, no salão restaurante de sua séde, aos socios e suas familias.

As reuniões do veterano club são prestigiadas sempre com a presença da melhor sociedade do Rio. Uma de nossas melhores orchestras iniciará o jantar ás 21 horas, entrando os socios na forma dos estatutos.

— Realiza-se hoje, no Tijuca Tennis Club, uma noite dansante, das 21 ás 24 horas, em homenagem a Ruy Ribeiro, campeão de tennis do club. Serão entregues os premios do 1º campeonato Aberto de Anniversario, aos srs. Ruy Ribeiro (campeão), dr. Oscar Portella (vice-campeão) e aos semi-finalistas John Cabbot e Michael Kallevig.

Traje de passeio. Ingresso com o recibo n. 9 e a carteira social.

Para o dia 15 está annunciado uma festa de arte regional ás 21 horas.

COLOMY CLUB — Realizar-se-á no proximo sabbado, 15, a festa mensal que o Colomy Club offerecerá aos seus associados, nos salões do Athletico Association, á rua Gustavo Sampaio, 26, Leme. Traje de passeio.

LUTO

FALLECIMENTOS

Occorreu no dia 7 do corrente, no Sanatorio do Rio de Janeiro, o fallecimento do sr. José Gomes Figueira, funccionario aposentado da Intendencia da Guerra, pae do sr. Neocles Gomes Figueira, capitalista desta praça e sogro dos drs. Frederico da Silva Ferreira e Hariberto Baptista Gonçalves, advogados do nosso fôro e do sr. Arino Bernardes, funccionario da thesouraria da Estrada de Ferro Central do Brasil.

O enterramento realizou-se no mesmo dia no cemiterio de São João Baptista.

MISSAS

Henrique Chaves — Passando amanhã o primeiro mez do fallecimento do saudoso chefe de serviço da E. F. C. do Brasil, sr. Henrique Ernesto da Silva Chaves, a sua familia faz celebrar missas de trigesimo dia em suffragio de sua alma na matriz do Divino Salvador, em Piedade, ás 10 horas.

FEIRA DE TECIDOS — é a detentora das novidades em sedas e tecidos finos.
FEIRA DE TECIDOS — é a triumphante em preços baratissimos.
FEIRA DE TECIDOS — é a predilecta das elegantes.
FEIRA DE TECIDOS — é na Rua Ramalho Ortigão, 20.
Ouçam hoje ás 18 1|2 horas, pela Radio Guanabara, em "Horas Portuguezas", o programma de musicas do maestro FÃO, offerecido pela FEIRA DE TECIDOS

"ANCORA"

O FERRO DE CLASSE
Vendido sob Garantia
por 28$ apenas

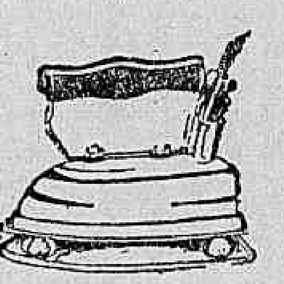

Exclusividade da

CASA ESPERANÇA

A casa que vende sempre por menos

LOUÇAS — ALUMINIOS — METAES — ESMALTADOS.

223 - R. Larga - 223

Em frente ao Itamaraty

Publicidade de Rosenthal

Com referencia ao seu concerto de despedida em Buenos Aires, assim se se externa "La Prensa" de 19 de agosto proximo passado. Com seu concerto de hontem á tarde no Cervantes, Rosenthal despediu-se do nosso publico. Esta pianista que representa duas das mais gloriosas escolas de piano que jamais existiram, como soem ser a de Chopin e Liszt, graças aos seus dons de musico severo e pessoal e suas maravilhosas condições technicas, sabe defender e honrar nobremente o peso de tão nobre tradição. O programma de hontem estava consagrado a Frederico Chopin, seu compatriota, de quem elle é um dos interpretes mais fieis e mais virilmente expressivos que jamais logramos escutar. Nesse concerto não viamos Rosenthal e sim o grande "Chopin" personificado nesse maravilhoso "controller" do teclado. Rosenthal perde então completamente o sentimentalismos que muitos lhe attribuem. Do dynamismo fóra de epoca que muitos pretendem perceber e mesmo finalmente o mundanismo que ha quem creia necessario agregar-se ao seu trabalho, olvidando-se esses ouvintes que Rosenthal foi antes de tudo mais um grande romantico porém com a tenacidade duma raça hercica cujas modalidades elle espelha fielmente elevando-as aos dominios da musica culta por meio duma das personalidades mais vigorosas em vida interior e mais original jamais registado nos annaes da arte. As polacas, mazurcas, valsas, nocturnas, baladas e demais generos criados e cultivados por Chopin são peculiares a alma racial e Rosenthal os interpreta no seu significado intrinseco sem a minima parcimonia, revestindo-as sempre de delicadeza, de poesia intensa, de elegancia, de ternura cujos predicados sempre formaram parte inherente dessas interpretações do grande Chopin. O publico como de costume mimoseou-o com calorosos applausos tanto mais assim por nos ter presenteado com interpretações chopinianas do mais alto grão musical.

Theatro

O cartaz do dia

MUNICIPAL — "Maria Tudor", ás 15 horas.

RIVAL — "A Canção da Felicidade", ás 16, 20 e 22 horas com Dulcina, Odilon, Aristoteles, Olavo e Edith.

CARLOS GOMES — "A ultima loucura" ás 16, 20 e 22 com Mesquitinha, Restier, Conchita, Aurora Aboim, Hortencia e Salaberry.

RECREIO — "Onde canta o sabiá", ás 15, 20 e 22, com Amelia Oliveira, Arthur Oliveira, Armando Rosa, Lucilia Peres, João Martins e Guy Martinelli.

CASA DO CABOCLO — "Primavera de Caboclo" com Jararaca, Ratinho, Mattos, Durvalina, Mario Izabel e Carmen Novarro.

MEU BRASIL — "A baroneza" com Ismenia dos Santos, Apollo, Brandão Filho, Dercy e A. Costa.

A despedida de "Onde canta o sabiá" no theatro Recreio

Está dando as suas ultimas representações a interessante comedia de Gastão Tojeiro que tem levado a esse sympathico Theatro um numeroso e escolhido publico que não se tem cansado de applaudir o original do festejado escriptor patricio.

A Companhia Brasileira de Theatro que deu magnifico desempenho a "Onde canta o sabiá", fará na proxima terça-feira, 11 do corrente, uma reprise da encantadora comedia de Armando Gonzaga: "Cala a boca Etelvina".

Maria Alvarez e o DIARIO CARIOCA

Da actriz Maria Alvarez, recebemos um cartão de despedidas por ter seguido para São Paulo.

As festas artisticas da Casa do Caboclo

No dia 26, realiza-se a festa artistica de Jararaca e Ratinho, dedicada aos criticos theatraes.

— No dia 14, sexta feira, realiza-se a festa de Maria Izabel com o quadro novo "Qui coló..."

As tres sessões de hoje, no Carlos Gomes

"Ultima loucura", o mais lindo e espirituoso trabalho de José Wanderley, o victorioso autor de "Compra-se um marido", vivido pela arte e pela graça de Aurora Aboim, Conchita Moraes, Hortencia Santos, Attila Moraes, Mesquitinha, Restier Junior, e ainda Cora Costa, Maria Costa, Norma Geraldy, J. Fernandes e Mario Salaberry, constitue uma das maiores victorias do nosso theatro de declamação.

O domingo da "Canção da Felicidade"

A peça — "beguin" da cidade, essa primorosa "Canção da Felicidade" que está em vespera de attingir o seu primeiro centenario de representações, continua a se manter no cartaz do "Rival-Theatro" com o maior exito. Ainda hontem, todas as suas tres sessões, perpassaram com as lotações esgotadas, notando-se o enthusiasmo com que o publico applaudiu Dulcina e seus companheiros de representação e como a peça deliciosa agradou.

O festival de hoje no João Caetano

Patrocinado pelo sr. Getulio Vargas e pela exma. sra. d. Darcy Vargas, realiza-se, hoje, no theatro João Caetano, o festival que temos noticiado em beneficio da "União dos Cégos no Brasil".

O commentario da noite

Na Casa do Caboclo irá breve a novo quadro "A Maternidade", informa a Empresa Paschoal Segreto.

— Esse quadro devia, antes, ir no Meu Brasil, comentou Hugo Mello.

Largo São Francisco
38|40

UNIFORMES PARA
TODOS OS COLLEGIOS
A melhor casa no genero

CASA DE SAUDE SÃO SEBASTIÃO

100—RUA BENTO LISBOA—100
Telephones: 5-4001 — 5-4002

DIARIAS DESDE 15$000

Situada no local mais aprazivel desta cidade. Aberto a clinica de todos os srs. medicos.

OPERAÇÕES E PARTOS

REGIMENS ALIMENTARES

Duchas Raio X.
Medicos: dr. Cincinato Simões Corrêa — Director: Luiz Simões Corrêa.

Anna Margarida de Miranda Monteiro Manso

✝ Josino de Araujo Medeiros, Alda Manso de Medeiros, Alzira Monteiro Manso e Toni Manso de Medeiros, agradecem, profundamente sensibilizados, a todos quantos se manifestaram por occasião da morte e enterramento de sua adorada e saudosa sogra, mãe e avó ANNA MARGARIDA DE MIRANDA MONTEIRO MANSO, e, de novo, convidam para a missa de 7º dia, que terá logar, no altar-mór da egreja de São Francisco de Paula, terça-feira, 11 do corrente, ás 10 1|2 horas.

RADIO

RADIO CLUB DO BRASIL

9,45, 10, 12, 14, 15,30 e 17,30 horas — Edição matutina do radio-jornal "A Voz do Brasil"; Hora Catholica; Concerto da orchestra do Radio Club; Gravações escolhidas; Resenha sportiva; Chá dansante da mocidade.

Das 21 horas em deante — Concerto nos studios "A" e "B", de composições da compositora bahiana Georgina Erlmann, interpretadas pela cantora Olga Pragner e orchestra de P. R. A. 3. Alda Verona com jazz-symphonico e o cantor de jazz: Augus Moore, nas suas especialidades americanas. Musica dansante, em discos.

PARA AMANHÃ

7,30 horas — Aulas de gymnastica.

12, 13, 15, 16, 17, 17,15 e 18 horas — Musica popular em discos; "Momento Feminino" por Madame Sibilla; Discos de musicas classicas; Quarto de hora denominado "Saude, Belleza e Mocidade"; Gravações de dansa; Palestra pela Vóvózinha do programma "Nestlé".

Das 18,15 em deante — Gravações nacionaes; Quarto de hora da C. B. R.; "A Voz do Brasil"; Radio-jornal do serviço de publicidade da Imprensa Nacional; Concerto variado nos studios "A" e "B", com Sonia Barreto, Milonguita, Tito Sosa, Leonel Faria e Jazz e Orchestra, em trechos de operetas; Palestra humoristica pelo escriptor Berillo Neves; Continuação do concerto iniciado ás 20 horas; Professora Luiza Torres Paranhos e orchestra; Musica dansante, em discos.

RADIO EDUCADORA DO BRASIL

Das 9 ás 10 horas — Radio Jornal da P. R. B. 7, com supplemento musical.

Das 14 ás 14,15 — Quarto de hora intellectual, do poeta Darcy Teixeira Monteiro.

Das 14,15 ás 15 horas — Discos variados.

Das 18,30 ás 21 horas — Transmissão do "Chá dansante", offerecido aos ouvintes da Radio Educadora do Brasil, pela conhecida Casa Muniz.

Das 21 ás 23 horas — Programma de musicas seleccionadas.

PARA AMANHÃ

Das 9 ás 10 horas — Radio Jornal da P. R. B. 7, com supplemento musical.

Das 14 ás 15 horas — Discos variados.

Das 17,30 ás 19,30 — Programma de discos de musicas populares.

Das 20 ás 20,30 — Musica seleccionada em discos.

Das 20,30 ás 23 horas — Transmissão do Studio, do "Original Programma", tomando parte conhecidos e apreciados artistas de nosso Broadcasting.

A'S FAMILIAS CARIOCAS

A's 17 horas — AMANHÃ — A's 17 horas

Exposição permanente de — Moveis Laqué
Ultimas creações —— Estylos variados

INAUGURAÇÃO da Casa
A. SILVA SANTOS
41 — Senador Dantas — 41

LECLERC & CO.

AGENTES OFFICIAES DA PROPRIEDADE INDUSTRIAL
Rua Uruguayana, 104, esquina de Rosario

Encarregam-se juntamente com a COMPANHIA PAULISTA DE LOUÇA ESMALTADA, estabelecida á rua João Antonio de Oliveira, 2, Moóca, Estado de São Paulo, de contratar e promover o empreço do processo de produzir de uma chapa de ferro ou outro metal maleavel um vaso cylindrico por meio de estampagem, privilegiado pela Patente de invenção n. 17.123, da qual é concessionario ARGEMIRO COUTO DE BARROS.

AGRADECIMENTO

JOSE' AMARO PEREIRA

Sua esposa, filhos, filhas, netos, genros e demais parentes penhorados agradecem ás pessoas que acompanharam seu enterramento e assistiram ás missas mandadas celebrar por sua alma, e lhes confortaram na dôr por que passaram.

Os Comicios Eleitoraes de Hoje

Realizam-se hoje, domingo, ás 3 horas da tarde, em Bangú, e ás 5 horas, em Campo Grande, no largo da Estação, comicios de propaganda politica de elementos opposicionistas no Districto Federal.

Serão oradores os srs. dr. Alvaro Palmeira, Waldemar Maia, professor Souza Marques, dr. Aristides Vieira Machado e Venutiano de Britto, todos militantes politicos da zona suburbana do Districto.

Comparecerá tambem aos comicios o ex-deputado Azevedo Lima.

MEDIUNS INVISIVEIS

Mediante o nome, edade, profissão, residencia, o Centro Humanitario Amor e Fé em Deus, caixa postal 2.258, Rio de Janeiro, fornece gratuitamente diagnostico de qualquer molestia. Remetter um envelloppe subscripto, sellado, para resposta.

FEIRA INTERNACIONAL DE AMOSTRAS DA CIDADE DO R. DE JANEIRO

HOJE — No Auditorio — HOJE
A's 20 horas

Concerto pela BANDA DE MUSICA DA ESCOLA NAVAL NO PALACIO DAS FESTAS

Bailados por "LOUYS & SILVIA"
Inauguração do Pavilhão de Minas ás 15 hs.

FOGOS — ORCHESTRAS TYPICAS REGIONAES — CINEMA — DIVERTIMENTOS VARIADOS

Ingresso na FEIRA, podendo assistir a todos esses numeros — 1$000

Os bilhetes de ingresso só serão validos para o dia da venda. A FEIRA DE AMOSTRAS não funccionará ás segundas-feiras

LIVROS NOVOS

"A' MARGEM DA HISTORIA E DA POLITICA NORTE-AMERICANA" E "REALIDADE AMERICANA" — Olympio Guilherme — Editor Calvino Filho.

A' "A revolução capitalista norte-americana" succede m, agora, "A' margem da historia e da politica norte-americana" e "Realidade americana". Tres volumes, portanto, Calvino Filho já expoz á venda, pertencentes aos "Estudos americanos", de Olympio Guilherme. Para completal-os falta, apenas, "Homens e coisas norte-americanas", a sair ainda este mez. Frisámos já o incontestavel valor desses estudos os mais completos até agora editados sobre os Estados Unidos. O sr. Olympio Guilherme devassa toda a historia norte-americana, nada escapando ao carinho de ua analyse. Face politica, Face social, Face intellectual, Face economica. Elle fixou tudo, honestamente. Tres annos e meio consumiu nessas pesquisas, dentro das bibliothecas. Não empregou um esforço inutil. No prefacio dos seus estudos, elle confessa os subsidios que recebeu de figuras eminentes das letras americanas. Os Estados Unidos, desfigurados pela apressada litteratura de viagem, apparecem, exactamente, egual ao que são. Os estudos do sr. Olympio Guilherme, que é um escriptor sobrio, elegante, são uma contribuição bem expressiva para a cultura da America.

"CONCEPÇÃO E METHODOS ANTI-CONCEPCIONAES" — Haro e Otaola — Editor Calvino Filho.

Tres edições successivas se esgotaram desse livro, que marcha para a quarta. Os problemas nelle enfeixados, que interessam, rigorosamente, a todas as classes, são explicados em linguagem accessivel ao publico leigo. O professor Mauricio de Medeiros, traduzindo as palestras de Haro e Otaola, apresentadas ás jornadas eugenicas hespanholas, adaptou-as e commentou-as, concorrendo sensivelmente para o successo popular do livro.

O Gesto Revoltante de Um Sanguinario

Noticiámos detalhadamente a scena de sangue occorrida em dias da semana proxima passada, na estação suburbana de Tury-Assu', onde o soldado da Policia Militar Dalton Lemos depois de induzir sua ex-noiva d. Irene Martins Campos, a abandonar o marido, ao vel-a com as vestes em chammas, vencida por uma depressão de espirito, num gesto inexplicavel desfechou-lhe varios tiros. Nessa occasião o sanguinario alvejou ainda parentes da tresloucada, que correram em seu soccorro, tentando depois suicidar-se.

Internada no Hospital de Prompto Soccorro em estado grave, d. Irene Martins, veiu a fallecer na manhã de hontem, sendo seu cadaver removido para o necroterio do Instituto Medico Legal.

O "Dia da Imprensa" e a A. B. I.

AS COMMEMORAÇÕES QUE TERÃO LOGAR A 10 DO CORRENTE

A Associação Brasileira de Imprensa, conforme deliberação de sua directoria, está desenvolvendo os seus melhores esforços afim de conseguir que tenham grande brilho e repercussão as commemorações do "Dia da Imprensa", que transcorre segunda-feira proxima.

Assim, haverá ás 20 30 horas do dia 10 uma sessão solenne na séde da A. B. I., á rua do Passeio, 62, com o comparecimento de altas autoridades convidadas, além da directoria, Conselho Deliberativo e grande numero de associados.

Por essa occasião, serão inaugurados na galeria de honra os retratos dos saudosos escriptores e jornalistas Raul Pompeia, Augusto de Lima, João Ribeiro e Medeiros e Albuquerque, falando sobre cada um delles um socio da A. B. I. que traçará a sua biographia.

Os convites da directoria recairam em quatro figuras de jornalistas brilhantes que são tambem escriptores de valor.

Sobre Raul Pompeia, falará Eloy Pontes, cujo nome agora mesmo se acha focalizado pelo successo de seu romance "Esforço Inutil".

Povina Cavalcanti, o ensaista tão conhecido, falará sobre Augusto de Lima, cuja personalidade conhece como poucos de nossos intellectuaes. Falará sobre João Ribeiro, o escriptor Mucio Leão, indicado por muitos criticos como o natural successor do grande polygrapho na Academia Brasileira de Letras e um dos candidatos inscriptos á sua vaga naquelle cenaculo.

Finalmente, sobre Medeiros e Albuquerque falará Martins Capistrano, um dos mais legitimos valores da moderna geração.

A expectativa no Maranhão

MARANHÃO, 8 (A. B.) — A opinião publica está aguardando as providencias que serão tomadas pelo ministro Vicente Ráo, sobre os acontecimentos deste Estado, em face das observações que foram feitas aqui pelo delegado especial, sr. Fernando Antunes.

JAN KIEPURA
O maior tenor da actualidade
EM "Uma Canção para Você"
Super-film da CINE-ALLIANZ
ALLIANÇA
A SEGUIR no ALHAMBRA
O CINEMA DOS BONS FILMS

FACTOS & NOTAS

Na Pagadoria do Thesouro Nacional, á Avenida Rio Branco, serão pagas amanhã, as seguintes folhas do setimo dia util: Aposentados da Viação, de G a Z — Serventuarios do Culto Catholico — Abonos Provisorios a Pensionistas — e Pensões a guardas civis.

— Serão summariados, amanhã, nas Varas Criminaes, os seguintes réos:

Primeira — Juventino Felippe Santiago, Manoel Martins Pereira de Souza, Arthur Bernardo Edeletem, Adamastor Francisco de Paula, Jeronymo Vasco, Fernandes Travassos e Jayme Marques dos Santos.

Segunda — Carmen Ferreira Tinas, Vicente de Paula, José Felix Palma, Oswaldo Martins de Souza, Sebastião Octavio Mascarenhas e Mathias José da Silva.

Terceira — Moacyr Mattos, Agenor Gomes da Silva, Jorge Candido da Luz, Walter Paulo Hamofhir e Adaucto Almes Moreira.

Quarta — Srithides de Freitas, Armando da Silva Amado e Julio de Castro.

Quinta — Antonio José Maria da Gloria, Leandro Peres e Jorge Moreira Guimarães.

Setima — Francisco Paulo Machado, Romeu Tortori, João José de Macedo, Manoel dos Santos e Antonio Ernesto.

Oitava — Victor Vieira Guilherme Menões, Mario Vieira, Oscar Gonçalves de Oliveira, Vicente Mitidieri, Alvaro de Carvalho Pimento Costa, José Ferreira de Oliveira, Juan Gonçalves Santos, Armando Costa e Angelo Russo.

— Será chamado amanhã á barra do Tribunal do Jury o réo Mario Persegain, accusado de homicidio.

A sessão terá inicio ás 12 horas e será presidida pelo juiz Ary Franco.

— O juiz da 8a Vara Criminal, em sentença de hontem, condemnou a dois mezes de prisão o réo Sylvio Tinoco de Carvalho, que dirigindo um automovel pela estrada de Cantagallo, no dia 20 de fevereiro, deste anno, atropelou e matou a menor Edith da Cruz.

— O juiz da 5ª Vara Criminal denunciou José Amaro de Oliveira, que em 24 de setembro do anno passado, escalou a janella do predio 710 da Avenida dos Democraticos e roubou joias no valor de 2:430$000 e 130$000 em dinheiro.

— Carlos Caetano Machado e Solon Alvares Corrêa, que em abril e junho deste anno, fizeram mal a duas menores, foram denunciados pelo juiz da 5ª Vara Criminal.

— O juiz da 9ª Vara Criminal, absolveu Antonio José dos Santos, que promovendo desordem á rua Julio do Carmo, ao ser preso resistiu e aggrediu os policiaes e Bernardino Gomes de Saavedra, que alugou uma machina de costura, vendendo depois.

— Pelo juiz da 1ª Vara Criminal, foi concedido "habeas-corpus", interpretado em favor de Accacio Moreno da Rocha, que allegára constrangimento por parte do juizo da 3ª Pretoria Criminal.

E'cos das Ultimas Promoções ao Generalato

O GENERAL FRANCISCO JOSE' PINTO ALVO DE CARINHOSA MANIFESTAÇÃO NO GABINETE DO MINISTRO DA GUERRA

O general Francisco José Pinto, promovido por decreto do Governo de 7 do corrente, recebeu hontem, por parte do pessoal do gabinete, Secretaria de Estado, Contabilidade e outras secções do Ministerio da Guerra, carinhosa manifestação pela sua ascenção ao generalato do nosso Exercito.

A cerimonia teve logar no salão nobre do ministerio, alli o novo general recebeu as homenagens a que muito justamente tinha direito. Em nome dos manifestantes falou o tenente-coronel Cordeiro de Farias, felicitando o homenageado pela sua justa promoção e dizendo do pezar com que todos viam o seu afastamento do cargo que tanto dignificou pelo seu trabalho e espirito de justiça com que pautava os seus actos.

A seguir, falaram outros oradores e, por fim, o general Francisco José Pinto agradecendo a manifestação que lhe faziam, disse que os seus meritos, realçados nas felicitações que lhe acabavam de dirigir, deve-os, em grande parte, aos que o auxiliaram com dedicação e boa vontade no desempenho de arduas tarefas. Via, assim, nessa manifestação que ella se reflectia mais no pessoal das varias secções que dirigia. Finalizou a sua emocionante oração concitando a todos a trabalhar pela grandeza do Exercito e da patria.

Em seguida foi offerecida, aos presentes, uma taça de champagne.

Decretos Assignados na Pasta da Guerra

PROMOÇÕES, TRANSFERENCIAS, NOMEAÇÕES, REFORMAS, HONRAS MILITARES E EXTINCÇÃO DE CARGO

O presidente da Republica assignou na pasta da Guerra, os seguintes decretos: promovendo na arma de cavallaria, por merecimento, a coronel, o tenente-coronel Francisco Gil Castello Branco; a tenente-coronel, por merecimento, o major Drozimbo Martins Pereira; a major, por antiguidade, o capitão Raul Pereira de Mello; a majores, por merecimento, os capitães João Bonifacio da Silva Tavares e Roberto Carneiro de Mendonça e a capitão, o 1.º tenente Luiz Nery de Andrade e seu correspondente, 1.º tenente Salm de Miranda; no Corpo de Saude — medicina — a tenente-coronel, por antiguidade o major Murillo de Souza Campos, que contará antiguidade de 19 de outubro do anno findo.

Mandando aggregar ás respectivas armas, por se acharem comprehendidos no artigo 164 da Constituição da Republica, paragrapho unico, os major de cavallaria Agnello de Souza e os capitães Ruy da Cruz Almeida, e Napoleão Alencastro Guimarães e o 1.º tenente Dabney Nobre Freire; Transferindo, na arma de cavallaria, o coronel João Theodoro de Mello, do Q. O. para o Q. S. e o tenente-coronel Nilo Ribeiro de Oliveira Val, deste para Q. O. sendo classificado no 2.º R. C. D.; o tenente-coronel Manoel Henrique Gomes do 4.º para o 2.º B. C.; os majores Edgard de Oliveira do Q. O. para o Q. S. e Marco Antonio Felix de Souza do 4.º para o 2.º R. I., por conveniencia do serviço; para a reserva de 1.ª classe o general de divisão José Luiz Pereira de Vasconcellos e o capitão pharmaceutico Arthur Pereira de Mello, visto terem attingido a idade limite para o serviço; classificando no commando do Grupo Escola o tenente-coronel Alcio Souto e por conveniencia do serviço, no Q. S. o coronel Oscar Saturnino de Paiva.

Nomeando, chefe interino do Estado-Maior da 8.ª Região Militar, o major de artilharia Alvaro Ribeiro Saldanha; contino da Secretaria do Estado da Guerra, por antiguidade, o servente João de Souza Ribeiro, reformando no mesmo posto, o 2.º sargento Miguel Narciso da Silveira do 4.º R. A. M. e 3.º dito Alfredo Ignacio dos Santos, do 12.º R. I., visto contarem mais de 20 annos de serviços; concedendo ao major reformado Agricola da Camara Lobo Bethlem, as honras do posto de tenente-coronel, visto ser professor vitalicio do Collegio Militar do Rio de Janeiro; reformando no mesmo posto e com o soldo de 2.º tenente o sargento ajudante musico José de Oliveira, do 9.º B. C., por contar mais de 25 annos de serviços e no posto immediato o 2.º sargento mestre ferrador Manoel Conrado Feitosa, do 6.º B. E. por contarem mais de 25 annos de serviços, ficando assim rectificado o decreto de 9 de agosto findo, quanto ao ultimo e o musico de 3.ª classe Carlos dos Santos Mauro, do 6.º R. I. por ter se invalidado em consequencia de molestia adquirida em serviço e finalmente supprimindo no quadro do pessoal civil do Departamento Central o logar de porteiro, cargo vago desde 1928.

Revistas e Jornaes

ANNAES BRASILEIROS DE DERMATOLOGIA E SYPHILOGRAPHIA

Está circulando o numero 2 desta publicação medica especializada que se edita nesta cidade sob a esclarecida orientação dos professores E. Rabello, Oscar da Silva Araujo, Costa Junior e Joaquim Motta.

"A questão das pyodermites chronicas" é o titulo do interessante artigo do dr. Hildebrando Portugal e sobre a "Perniciose na lepra", escreveu o dr. Rabello Filho.

Ha ainda no presente numero outroos artigos de valor e muitos outros de interesse para aquelles que se dedicam ao estudo desta importante especialidade medica.

"O CRUZEIRO"

A nossa maior data nacional tem na capa do "O Cruzeiro", desta semana, uma esplendida allegoria, assignada pelo lapis de J. Carlos.

Todo o summario da prestigiosa revista carioca se mostra digno de leitura com collaborações seleccionadas e primorosamente illustradas.

ELIXIR DE INHAME
depura - fortalece - engorda

PREPARADOS DE VALOR DA
FLORA MEDICINAL
COCCULOS
Soffrimento de estomago, dyspepsia, tonteiras, dôr de cabeça, peso e somnolencia depois das refeições, etc.
AGONIADA
Molestias do utero, metrite e endometrite colicas e difficuldades de regras, corrimentos, ventre volumoso e dolorido.
MUSA SEIVA
Succo fresco de MUSA SAPIENTUM que melhor resultado tem produzido nas bronchites, tosses, grippes e escarros de sangue.
MYRISTICA
Indicado na asthma e bronchite asthmatica.
PIPER
Medicamento poderoso indicado para o tratamento das hemorrhoidas.
CHA' ROMANO
Laxativo brando, util nas prisões de ventre. Póde ser usado diariamente sem nenhum inconveniente.
Vendem-se em todas as Drogarias e Pharmacias — Peçam o catalogo scientifico a
J. MONTEIRO DA SILVA & COMPANHIA
MATRIZ: RUA SÃO PEDRO, 38 — UNICA FILIAL NO RIO: RUA S. JOSE', 75
Cuidado com as imitações e falsificações.

RECREATIVAS

BANDA PORTUGAL

Será proporcionada, hoje, aos associados desta selecta agremiação, mais uma animadissima noitada dansante durante a qual tocará harmonioso conjunto musical.

A festa transcorrerá de 19 ás 24 horas e deverá levar ao confortavel salão da Praça Onze um grande numero de associados e convivas.

Ao DIARIO CARIOCA a directoria enviou um gentil convite para a reunião de hoje.

FLOR DO ABACATE

Hoje, o salão desta veterana sociedade do Cattete estará em festa, com a realização de mais um delirante baile, que terá o concurso da Abacate Jazz do pianista Pestana.

Eloy Pinto, Juventino Silva, Caneco de Paula, Daniel Ribeiro, Reynaldo e Alfredo, estarão a postos, para receber e cumular de gentilezas, os convidados e rapazes da imprensa.

PENHA CLUB

Vão ser homenageadas, sabbado proximo, neste selecto gremio recreativo dos suburbios da Leopoldina, as gentis senhoritas Léa Casatte, Rainha da Primavera e Mercedes Portella, Rainha do Carnaval, numa magnifica festa que o "Grupo da Ancora", integrado pelos principaes elementos do referido club, promove nessa data.

Essa bellissima reunião é tambem dedicada ás Princizas do Carnaval e da Primavera que comparecerão.

Constituirão a commissão de recepção, por especial deferencia do Grupo promotor da festa, os chronistas presentes á festa.

As dansas serão impulsionadas pelo excellente conjunto musical denominado "Tuna Mambembe".

BANGU' CLUB

Esta antiga agremiação da rua Ferrer, na florescente estação de Bangu' vae realizar hoje, uma bellissima festa na qual se fará a coroação da senhorinha Elza Gonçalves, eleita "Princeza da Primavera", dessa localidade no suggestivo certame do "Diario da Noite".

O programma organizado é o seguinte:

As solennidades terão inicio ás 17 horas, com magnifica tarde-noite dansante.

A's 19 horas será organizado um corso de automoveis que, partindo da séde irá a residencia da Rainha e dahi fará uma passeata pelas principaes ruas e ás 19 horas e 30 minutos será S. M. recebida solennemente na séde social.

A coroação se dará ás 20 horas e será feita pela Rainha do Engenho de Dentro.

Ao palco sómente terão acesso á commissão de festejos, as Rainhas e princezas presentes e os representantes da imprensa.

O dr. Alexandre de Paula orador official do Club por essa occasião fará entrega á Rainha, de uma riquissima lembrança em nome do "Bangú Club".

A's 22 horas será servido chá e sequilhos ás Rainhas, Princezas, jornalistas e a Commissão de Festejos.

As dansas prolongar-se-ão até ás 24 horas.

O traje será o completo para cavalheiros e o de baile para as damas.

O ingresso dos senhores socios será mediante a apresentação do recibo deste mez.

DE LINGUA NÃO SE VENCE

Uma grandiosa tarde-noite dansante se effectuará hoje neste sympathico blóco da estação de Madureira.

O inicio das dansas será ás 15 horas, prolongando-se até ás 24 horas, devendo tocar no seu transcurso um harmonioso jazz-band.

Temos que a festividade da tarde de hoje no "De Lingua não se Vence" reunirá um punhado de graciosas "fans" do victorioso blóco.

O ANNIVERSARIO DO PRESIDENTE DO MONTE ALVERNE

Transcorreu ante-hontem o anniversario natalicio de Paulino Manoel dos Santos, esforçado presidente do Monte Alverne e figura de destaque no meio recreativo e sportivo.

O anniversariante que conta um grande numero de relações, recebeu muitas felicitações, ás quaes juntamos as nossas.

DUAS POR DIA

Falando sobre o "Grupo dos 18" do Lord Club, dizia o Albano ao K. Nôa:

— O "Grupo dos 18" está cercado por todos os lados... de sympathia.

A proposito do conflicto que que occorreu quinta-feira no Cigarra Club dizia o K. zinho ao K. D. T.:

— Lá no Cigarra, quando a cigarra não canta, canta o pão...

Casa do Sargento

Em um ambiente de perfeita cordialidade realizou-se, hontem, na séde social da Casa do Sargento, á Praça Tiradentes, 79, o baile mensal, que teve a assistencia de associados e suas familias.

— Pela secretaria foram expedidas ante-hontem, carteiras sociaes aos seguintes sargentos: Aclespiades Bomfim Ferreira, Euridice Jeronymo dos Santos, Amaro José Buarque, Octaviano Dorotheu Guedes, Carmelio Silvestre dos Santos, Francisco Avelino da Silva, João Esteves da Silva, Manoel do Nascimento Castro, Antonio Gianoni, Fernando Pereira de Oliveira, David da Costa Guerra, Joaquim de Oliveira, Luiz Saraiva Leão, Francisco Ferreira dos Santos, Leandro Rodrigues Ribeiro, Constancio Vidal de Almeida, João Joaquim da Silva, Pedro Soares de Góes, João Francisco da Costa, Roberto Francisco dos Santos, Antonio Joaquim da Silva, Raymundo Martins Mello, Luiz Nunes de Oliveira, Gaspar Nunes de Oliveira, Flavio Flamarion Serique, Antonio de Oliveira Nascimento, Roberto Mauricio, Jair Rocha, João Eugenio Brasileiano, Nicomedes Gomes da Costa, Salvelino de Freitas Marques, Casemiro Elias de Andrade, Waldemar Alves da Silva, Antonio Auto da Luz, Adalberto Nonato de Lima, José Martins, Antonio Baptista, José Severino de Lima, Euclydes Luiz dos Santos, Octavio Tenorio Maia, Isaias Britto Soares, Luiz Madureira Freire, Raul Cordeiroo, Luiz Rodrigues de Freitas, Vital Tubenkl, Manoel Leonel de Castilhos, José Agostinho, Oscar Pereira de Menezes, Calcindo José dos Santos, Sylvestre Wenceslau de Souza, Faustino Marques da Silva, Altamiro Albernaz e Carlos Magno Lins.

A Chuva Prejudicou as Commemorações Civicas em Porto Alegre

PORTO ALEGRE, 8 (A. B.) — A chuva que caiu, embora muito fina, prejudicou de certo modo o brilho das commemorações de hontem, em homenagem á data da Independencia nacional. Entretanto, 5.000 homens de tropas do Exercito, Brigada Militar e Escola Militar desfilaram ante o palanque em que estavam o general Flores da Cunha, o commandante da Região e numerosos convidados. A população, munida de guarda-chuvas e capas, enfrentou galhardamente o máo tempo e desceu para as ruas, acclamando o Exercito e a Brigada. A tardinha já, o tempo melhorou. Houve, então, uma luzida passeata dos collegiaes, athletas e todas as sociedades sportivas, que alcançou grande exito. Nos collegios, os professores fizeram conferencias sobre o acontecimento, tendo sido consideravel o comparecimento de alumnos que assistiram ás prelecções. Por toda parte foi grande o enthusiasmo, sendo mesmo a primeira vez que aqui se festeja tão brilhantemente a data da Independencia nacional.

LECLERC & CO.
AGENTES OFFICIAES DA PROPRIEDADE INDUSTRIAL
Rua Uruguayana, 104, esquina de Rosario
Encarregam-se juntamente com a GENERAL ELECTRIC S. A., estabelecida nesta cidade, á Avenida Rio Branco, 114, de contratar e promover o emprego do elemento electrico para aquecimento, privilegiado pela patente de invenção n. 11.306, da qual é concessionaria a INTERNATIONAL GENERAL ELECTRIC COMPANHY INCORPORATED.

RIVAL
HOJE — Vesperal ás 15 horas, á noite, ás 20 e 22 horas
78a representações de
Canção da Felicidade
de ODUVALDO
Amanhã, ás 20 e 22 horas CANÇÃO DA FELICIDADE
A seguir: "O ULTIMO LORD"
Em todas as Livrarias, "AMOR" e "CANÇÃO DA FELICIDADE" em um só volume, 5$000.

ANTECIPAÇÃO HOJE
OURO
REALIZAÇÃO AMANHÃ

SEU TERNO E' VELHO?
Elle fica novo. Mande virar pelo avesso á rua Uruguayana n. 107.
ALFAIATARIA A' MODA

Friccione Frixal
Antes e depois de jogar
Foot-Ball
apenas 4$500 o vidro

Hoje - Theatro Recreio - Hoje
ás 15 horas
GRANDIOSA VESPERAL ELEGANTE
com POLTRONAS a 2$000
A' NOITE — DUAS SESSÕES — A'S 20 E 22 HORAS
Penultimas representações da encantadora comedia de GASTÃO TOJEIRO
Onde Canta o Sabiá
SUCCESSO MAGNIFICO DE TODA A COMPANHIA
AMANHÃ — A's 20 e 22 horas — Ultimas representações de
"ONDE CANTA O SABIA"
TERÇA-FEIRA — Subirá á scena a chistosa comedia de ARMANDO GONZAGA, já consagrada pela critica carioca
"CALA A BOCA ETELVINA"
O maior successo de gargalhadas até hoje registrado nos nossos Theatros

THEATRO JOÃO CAETANO
HOJE — A's 9 hs. — Espectaculo completo — HOJE
Grandioso festival, patrocinado pelo sr. dr. GETULIO VARGAS e pela exma. sra. D. DARCY VARGAS, em beneficio da UNIÃO DOS CE'GOS NO BRASIL.
PRIMEIRA PARTE — Representação da engraçadissima comedia de Gastão Tojeiro, — "VOTE EM MIM D. XANDOCA", pela Companhia Alda Garrido, tomando parte todo o elenco da querida "estrella".
SEGUNDA PARTE — UM LINDO ACTO VARIADO com o concurso dos nossos mais distinctos artistas de theatro e dos maiores "azes" do Radio. Neste acto tomam parte DIVERSOS ELEMENTOS DA GRANDE COMP. LYRICA DO THEATRO MUNICIPAL
Os numeros do acto variado serão apresentados pela illustre artista RE GINA MAURA.
BILHETES A' VENDA.

CASA do CABOCLO
(O TEMPLO DA CANÇÃO NACIONAL)
HOJE SOIRE'E ás 7,45 — 9,15 e 10,30 Matinée ás 3 e ás 4,30, com distribuição de Caramellos BUSI
Mais cinco representações da melhor peça até hoje representada:
"Primavera de Caboclo"
original de DUQUE e DE CHOCOLAT, com um engraçadissimo sktch de CALAZANS

THEATRO MUNICIPAL
Concessionaria: Empresa Artistica Theatral Ltda.
HOJE — A's 15 horas
4ª VESPERAL DE ASSIGNATURA
Apresentação do quadro allemão
WALKYRIA
De WAGNER
Regente: M. BUSCH
Preços — Frizas e Camarotes, 440$; Poltronas, 70$; Balcões nobres A, B, e C., 55$; Ditos outras filas 45$; Balcões A, B, e C, 40$; Ditos de outras filas, 25$000. Galerias A e B, 25$; Ditas de outras filas, 20$000. Sello incluido.
HOJE — A's 21 hs. — HOJE
Récita a preços populares, — Proporcionada pela Prefeitura do Districto Federal ao povo carioca,
com a opera do immortal compositor brasileiro CARLOS GOMES
Maria Tudor
Gina Cigna — Ebe Stignani — Aureliano Marcato — Victor Damiani — José Santiago Font.
Regente ECTORE PANIZZA
Preços — Galerias, 10$ — Balcões, 15$ — Balcões nobres, 20$ — Poltronas, 25$ — Frizas e Camarótes, 130$ — Sello incluido.
QUARTA-FEIRA, 12 — A's 21 horas — 12a récita de assignatura "TRISTÃO e IS OLDA", com o quadro allemão.

Misuri Será Submettido Hoje a Uma Grande Prova de Classe

O Filho de Stayer Encontrará Adversarios Serissimos, dos Quaes Se Destacam Luminar e Clever Boy

Não é bem o Grande Premio "Jockey Club Brasileiro" o que assistiremos esta tarde, no Hippodromo da Gavea. Este já foi disputado, sob a denominação de Republica do Uruguay, por occasião da recente visita do presidente Gabriel Terra. O que serve de base ao programma da corrida de hoje, pouco faz lembrar o G. P. "Jockey Club Brasileiro", ou melhor, o G. P. "Jockey Club", do qual, não é aquillo mais do que uma continuação.

De facto, quem presenciou durante quasi meio seculo a disputa do G. P. "Jockey Club", em duas milhas, e hoje o vê em 2.400 metros, difficilmente assimila um ao outro. Isto, já não falando na descentralização que soffreu o tradicional classico, desde o anno anterior, quando, instituido o G. P. "Brasil", deu-se, automaticamente, a perda de sua situação primaria.

Sem embargo, raros foram os grandes premios deste anno, que préviamente despertaram uma tão grande expectativa, como está provocando a carreira desta tarde.

De facto, presente o vencedor do G. B. "Brasil", os tres animaes que o escoltaram mais de perto, Clever Boy e Bosphore, muito favorecidos pelo peso e pela pista, Capuã, cuja actuação tem o attractivo das grandes incognitas, e os galhardos nacionaes Serinhaem, Algarve e Lepido, podemos dizer que estão reunidas, com raram excepções, as figuras maximas da nossa actualidade turfista. O competidor, cuja presença maior interesse vem despertando, é Missuri, que só agora volta a correr, depois de sua resonante victoria no G. P. "Brasil".

O filho de Stayer, comquanto não fosse um crack absoluto no seu turf de origem, era, como sabemos, um excellente animal de categoria classica. Pela exhibição de forças, que tem realizado em nossas pistas, verdadeiras mediocridades, oriundas das mesmas plagas, pudemos concluir, ha muito tempo, que o corsel da natureza classica de Misuri, está apto a exercer uma soberania absoluta em nossos prados. A não ser que tenha a má sorte de defrontar-se com um outro animal da mesma envergadura.

Esta conclusão amadurecida de longa data, não nos contentamos em tiral-a e calal-a. Frequentemente temol-a exposto por estas columnas. Misuri, que vindo defender os interesses de seus antigos responsaveis, não soffrendo a mais leve alteração no seu entrainement, soube render, entre nós, sua real capacidade, poude confirmar, plenamente aquelle ponto de vista. Seu triumpho no G. P. "Brasil" em condições terrivelmente hostis, valeu como melhor attestado, da capacidade de dominio em nossas pistas, que possue, em these, o crack platino. Com os 6 kilos de sobrecarga que lhe couberam e que o fará correr com 62 kilos, o filho de Stayer, poderá mostrar, hoje, até que ponto se extende esta capacidade.

Poucos são os que acreditam, no sucesso do cavallo uruguayo, esta tarde. Mas perguntamos: serão, porventura, estes 6 kilos de sobrecarga, menos severos do que os graves inconvenientes que se lhe depararam no G. P. "Brasil", a partir dum cabal desconhecimento da pista e da falta de passagem, com que lutou varias vezes, durante o percurso?

Não se equivalerão de modo perfeito aquelle handicap consciente e este outro eventual, que agora provavelmente, não voltará a estorvar-lhe a acção?

Parece-nos que sim. Baseados nesta presumpção, isto é de que os 6 kilos não redundem em obstaculo mais grave do que foram os contratempos da prova de 6 de agosto, hoje inexistentes, reputamos as possibilidades de exito do filho de Stayer, no G. P. "Jockey Club" Brasileiro", tão grandes, como no G. P. "Brasil".

Isto não importa negar-lhe grandes adversarios, pois vimos como foi severo o final da prova maxima do nosso turf, em que se apresentaram com notavel vigor Brunorb, Belfort e Luminar. O primeiro fracassou duas vezes depois do G. P. "Brasil", é verdade que encontrando, em ambas, o terreno anormal. Assim, não se poude precisar a que foram devidos estes insuccessos; se ás condições da pista ou se a uma subita queda de entrainement porventura soffrida pelo filho de Santorb, muito tenro ainda para supportar os rigores de uma campanha forçadissima. Se a pista conservar-se secca, esta duvida poderá ficar, hoje, esclarecida. Belfort terceiro, no G. P. "Brasil", vae intervir em distancia mais favoravel aos seus recursos. O filho de Adam's Apple, que no "meeting" inaugural da temporada de turismo recebia 5 kilos de Luminar, dispensará hoje, 2 ao pensionista de José Lourenço que, como vimos arrematou, com extraordinaria impetuosidade no G. P. "Brasil". Estes 7 kilos observados agora a favor do pupillo do stud Véro, tornam-no depositario de maior parcella da chance. Assim, dos tres animaes que escoltaram Misuri é mais indicado a converter-se no principal adversario do filho de Stayer. A elle segue-se Clever Boy, quinto na grande prova internacional. O tordilho francez acha-se tambem favorecido, em 7 kilos, em relação a Belfort e em 4 no que diz respeito a Brunorb. Mantem a mesma differença em relação a Luminar, que conserva, assim, a superioridade demonstrada no dia 6 de agosto.

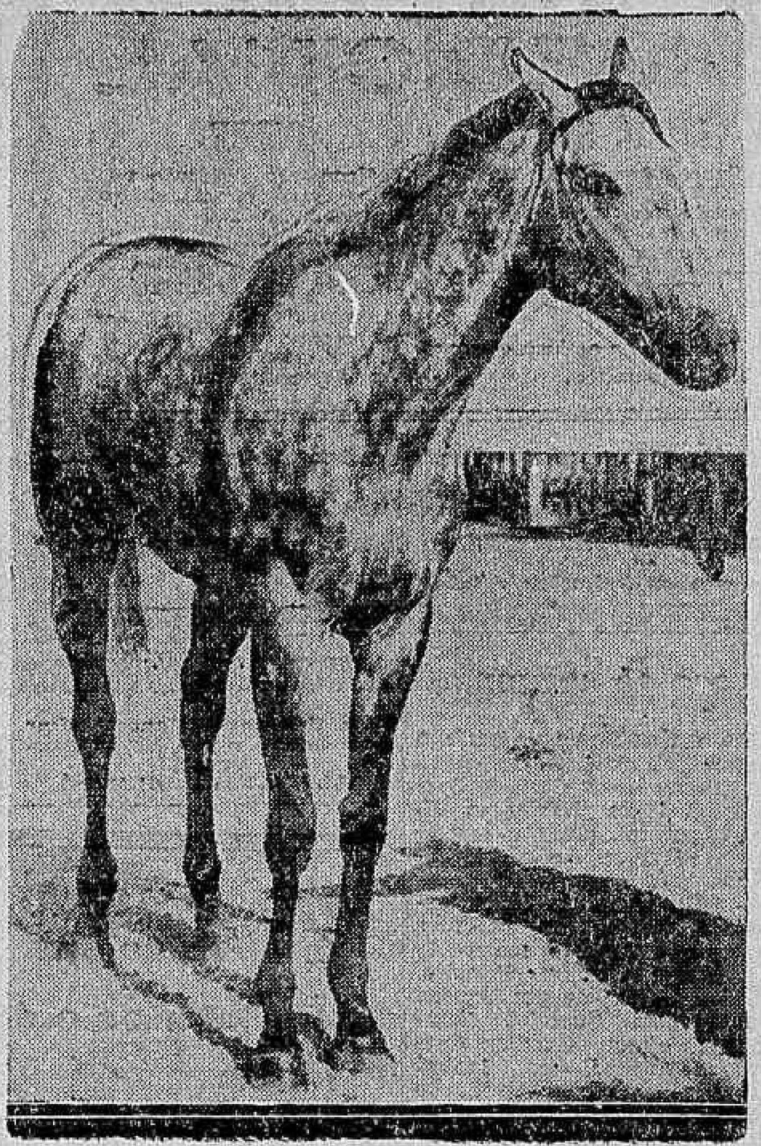

Misuri

Depois de Luminar e Clever Boy, Bosphore deve ser reputado o principal antagonista de Misuri. O neto de Phalaris, acha-se beneficiado no peso, na mesma proporção que Luminar e Clever Boy, isto é, recebendo 7 kilos de Belfort e 4 de Brunorb.

Quanto aos nacionaes, são tres os que serão enviados á pista: Serinhaem, Algarve e Lepido.

No G. P. "Brasil", entre os tres, coube ao primeiro a situação de maior destaque. O filho de Eagle Rock, posteriormente desmereceu esta performance, ao ser batido por Assis Brasil no G. P. "Districto Federal". Como em relação ao G. P. "Brasil". Lepido dá agora, 2 kilos ao cavallo pernambucano e Algarve, 4, não será difficil que tornem a ser batidos pelo pensionista do stud Lundgren.

Estes nove animaes citados, interferiram todos na prova maxima do nosso turf.

Propositadamente deixamos para um exame á parte, Capuã, que veiu formando sua reputação em "handicaps" communs, e que, agora, pela primeira vez, enfrentará animaes classicos, como aquelles referidos. A mudança nestes casos é brusca e por isto mesmo difficil. Ainda este anno, um animal que vinha cumprindo uma campanha semelhante á de Capuã, referimo-nos a Beef, não resistiu á passagem para a turma dos cracks. Feito grande favorito, o filho de Salmon Trout, foi batido, amplamente por Lakin, Bosphore e Carmel. Não ha duvida que as performances do ex-Arranha Céo têm sido muito mais seductoras. Mas é bom ver, que no seu caminho não tem ainda encontrado, Clever Boy e Bosphore, com os quaes correrá quasi, em igualdade de condições, isto é, não recebendo mais do que um magro kilo.

Possuirá o neto de Phalaris uma classe tão effectiva, como para vencer todos estes obstaculos, e ingressar triumphalmente nas nossas fileiras classicas? E' o que daqui a mais algumas horas nos responderá o resultado do G. P. "Jockey Club Brasileiro".

Os calculos que fizemos sobre as possibilidades dos concurrentes ao importante classico desta tarde, foram formulados no presuposto de que a pista se encontre secca. Nesta supposição, demos a Misuri, um papel preponderante, e classificamos Luminar e Clever Boy, como seus principaes adversarios. A' hora em que redigimos estas linhas, o tempo está na expectativa de soffrer uma grande alteração. Se até á hora do classico, esta mudança fôr mesmo verificada, provocando a anormalidade do terreno, já não vemos o resultado da carreira pelo mesmo prisma. Segundo informou seu treinador, Misuri é um máo lameiro, como o são. Clever Boy, Luminar, Brunorb e Serinhaem. Neste caso pois, adquiririam situação preponderante, Belfort, Bosphore e Capuã, entre os estrangeiros; e, Algarve e Lepido entre os nacionaes.

1ª CARREIRA

A JUNTA DE ERNANI DE FREITAS SOBRESAE NO P. "JOCKEY CLUB"

A parelha do stud Expedictus está bem collocada no Premio "Jockey Club. Palpiteira vem de produzir optima corrida ao lado de Carapanã e Midi estreando, é verdade, que em turma de perdedores, impoz-se como bôa. A chance de Palpiteira já é uma realidade, ao passo que quem prognosticar a favor de Midi, o fará um pouco no escuro pois a irmã de Uberaba vae intervir em turma bem menos accessivel, na qual, varios animaes de sua categoria, como Oding, Samtonina, etc. têm fracassado completamente.

Os principaes inimigos da parelha são: Muricy, que tem corrido pouco, mas parece animal de merito, e Sarampão, em que pese haver sido distanciado por Palpiteira no domingo.

2ª CARREIRA

SOLINGER IMPÕE-SE NO P. "11 DE JULHO"

Por suas duas ultimas performances, uma em perfeita coherencia com a outra, o pôtro Solinger merece ser encarado como força de eliminatoria para animaes de sua idade. O filho de Printer foi segundo, respectivamente, de Oding e Midi, precedendo muitos dos adversarios que hoje a elle se oppõem, com dilatadas pretensões como Nioac e Acauan.

Estes dois representantes da elevage paulista deverão correr bem, assim como Garboso, mau grado não correr já ha algum tempo. Quando o fez pela ultima vez, este pensionista do stud Camisa foi bom terceiro de Simpatia e Nevada, na frente, entre outros, de Nioac e Acauan. Por ahi podemos avaliar suas possibilidades.

Kanguru', um companheiro de criação de Kumell e Katete, já tem corrido em S. Paulo, sem deixar impressão.

3ª CARREIRA

FAVORITO ENCONTRARA' SERIOS ADVERSARIOS

O bom pôtro Favorito sustentará no Premio "2 de Junho" mais um confronto com animaes de idade superior á sua. O compromisso é severo, mas pelo peso que lhe coube, pelo conjunto de suas performances, não nos surpreenderá, se sair triumphante.

Deve levar como principaes adversarios Micuim, Zab e Vichy. O primeiro acaba de obter uma applaudida victoria sobre Benemerito. O segundo triumphou no domingo sobre Primeiro e Alsaciano, e Vichy que já não impressionou mal, em sua ultima apresentação, está apta a melhorar aquella performance. Qualquer desses animaes citados, representará, estamos certos, serio estorvo ás pretensões do pensionista da Coudelaria Noronha.

4ª CARREIRA

HA VARIOS COMPETIDORES COM POSSIBILIDADES IGUAES

A egua Deliciosa não correu de todo mal, em sua ultima apresentação, e como julgamol-a de classe superior ao que vem demonstrando, não nos daremos por surpresos se conseguir rehabilitar-se, hoje, dos ultimos insuccessos. Todavia, encontrará serios obstaculos ao triumpho. Basta estar na carreira Valence, Mani, Tranquillo, Adarga e Universo. A primeira tem feito muito boas corridas ultimamente. Mani, Tranquillo e Adarga correram muito bem no domingo, pois escoltando Tarso, precederam-se por differenças minimas, e por fim, Universo, que já não corre ha mais tempo, tem performances, como para aguardar-se um desempenho luzido de sua parte.

5ª CARREIRA

YAYA' DEVERA' CORRER MELHOR

Num terreno mais favoravel ás suas aptidões, assim como tambem em turma mais accessivel, a egua Yayá deverá melhorar bastante sua ultima mediocre performance. O seu exito, esta tarde, parece-nos perfeitamente viavel, mas para impedil-o, apparecem varios adversarios capazes. Citemol-os: Seu Cabral, que acaba de ganhar em bom estilo, Zape que regula com este filho de Impartial, Primeiro, cujo recente segundo logar para Zab, não lhe póde servir de melhor recommendação, e, finalmente, Marroeiro, que já correu melhor no domingo, fazendo suppôr que progride.

6ª CARREIRA

TARSO PODE REPETIR A PROEZA

Reapparecendo, ha uma semana, o cavallo Tarso produziu bella demonstração, impondo-se, com muita facilidade, a um qualificado lote de animaes. Esta proeza valeu-lhe passar para uma turma mais graduada, onde a presença de uns tantos competidores torna agora problematico o seu triumpho.

Assim mesmo o filho de Soplido deve ainda produzir boa carreira. Seus principaes antagonistas parecem ser Despilchado, que desceu de turma e não correu mal no domingo, Romana que tambem baixou e se acha favorecida pela distancia, Ogro, bom terceiro de Lord Breck e Libertino, Moron, que dizem correr melhor em pista seca, e Embaixatriz a ex-Servidor, que na grama deve empregar-se mais efficientemente.

8ª CARREIRA

KOBELIK E MANGO SAO BEM INDICADOS

O Classico "Casino de Copacabana" reuniu um lote homogeneo de animaes, cuja luta pelos louros do triumpho deve resultar num bello espectaculo. Na nossa impressão, occupam um plano de destaque, quatro competidores: Kobelik, Mango, Le Roi Noir e Yolanda. Os dois primeiros têm feito esplendidas corridas. Recentemente encontraram-se, numa milha, e o triumpho coube, ao primeiro por cabeça.

Ha hoje, em favor de Mango uma vantagem de 5 kilos, mas como a distancia augmentou póde ficar uma coisa pela outra. Le Roi Noir, com 56 kilos, foi optimo segundo de Kid em sua ultima apresentação, e Yolanda, arrematou em quarto, quando Hoquendo bateu Kobelik, no domingo.

Entre estes quatro animaes optamos pela dupla nacional Kobelik-Mango. Navy, em pista seca, é o melhor azar.

NOSSOS PROGNOSTICOS

Palpiteira — Midi — Muricy
Solinger — Nioac — Garboso
Favorito — Micuim — Zab
Valence — Mani — Deliciosa
Yayá — S. Cabral — Marroeiro
Tarso — Despilchado — Romana
MISURI — LUMINAR — CLEVER BOY
Kobelik — Mango — L. Roi Noir

MONTARIAS PROVAVEIS

1ª carreira — Premio "Jockey Club" — 1.600 metros — 5:000$

Ks.
1 Sarampão, Salustiano .. 54
2 Muricy, Sepulveda 54
3 Cock Tail, A. Rosa.. .. 54
4 Palpiteira, A. Silva 52
" Midi, Canales.. 52

2ª carreira — Premio "11 de Julho" — 1.500 metros — 6:000$000.

Ks.
1—1 Solinger, Waldemiro . 54
(2 Nioac, Molina.. 54
2 |
(3 Carapuceira, A. Silva. 52
(4 Acauan, Sepulveda .. 52
3 |
(5 Diabrete, Salustiano . 54
(6 Kanguru', Ignacio. .. 54
4 |
(7 Garboso, Geraldo. .. 54

3ª carreira — Premio "2 de Junho" — 1.600 metros — 4:000$000.

Ks.
1—1 Micuim, Waldemiro. .. 55
(2 Favorito, Herrera 50
2 |
(3 Vichy, Salustiano.. .. 54
(4 Zab, Canales. 51
3 |
(5 Mariquita, Braulio .. 52
(6 Galopador, Geraldo. . 49
4 |
(" São Sepe, N|C 56

4ª carreira — Premio "Hippodromo Brasileiro" — 1.600 metros — 4:000$000.

Ks.
(1 Tranquillo, J. Pintos . 55
1 |
(2 Valence, Molina 55
(3 Mani, Waldemiro.. .. 53
2 |
(4 Deliciosa, Ignacio.. .. 51
(5 Adarga, Salustiano .. 56
3 |
(6 Vexilo, Walter 53
(7 Trompito, Canales. .. 55
4 |
(" Universo, A. Silva. .. 55

5ª carreira — Premio "16 de Julho" — 1.500 metros — 4:000$000.

Ks.
(1 Primeiro, Salustiano . 55
1 |
(2 Barraka, Gonçalino .. 52
(3 Seu Cabral, Pierre. .. 53
2 |
(4 Yayá, Canales.. 56
(5 Marroeiro, A. Silva .. 53
3 |
(6 G. Marnier, Geraldo . 54
(7 Alsaciano, A. Brito .. 50
4 | 8 Dollar, Braulio 51
(9 Zape, Levy 53

6ª carreira — Premio "Itamaraty" — 1.750 metros — 4:000$000. Betting.

Ks.
1—1 Tarso, Molina.. 52
(2 Romana, Salustiano . 55
2 |
(3 Imperatriz, A. Silva . 51
(4 Ogro, Ullôa.. 52
3 |
(5 Morón, Ignacio. 55
(6 Despilchado, Celestino 56
4 |
(7 Bilhete, A. Brito... .. 48

7ª carreira — Grande Premio "Jockey Club Brasileiro" — 2.400 metros — 50:000$000. Betting.

Ks.
(1 Belfort, Herrera 56
1 |
((2 Algarve, Carmello . 53
(3 Misuri, Ruiz 62
2 | 4 Capuã, Waldemiro. . 48
(5 Lepido, Salustiano .. 51
(6 Clever Boy, Geraldo. 49
3 | 7 Luminar, A. Rosa .. 54
(8 Serinhaem, Walter .. 48
4 | 9 Brunorb, Ullôa 51
(10 Bosphore, Canales .. 49
(" La Sonkina, A. Silva 47

8ª carreira — Premio "Classica Casino de Copacabana" — 1.800 metros — 10:000$000 — Betting.

Ks.
(1 Kobelick, Ignacio., .. 56
1 |
(2 Roxy, Suarez. 55
2 |
(3 Capucino, Gonçalino . 50
(4 Navy, Geraldo.. 50
(5 Le Roi Noir, Celestino. 56
3 |
(6 Yolanda, Waldemiro.. 52
(7 Kelani, Nascimento .. 55
4 |
(" Mango, Ullôa 53

Declarações de forfait

Até a hora do encerramento do expediente da Secretaria da Commissão de Corridas, havia sido declarado apenas o forfait de São Sepé.

Os trabalhos de ante-hontem na Gavea

Na pista de areia do Hippodromo Brasileiro, trabalharam na manhã de ante-hontem os seguintes animaes:

MIDI (A. Silva), e PALPITEIRA (J. Canales), em parelha, 700 metros em 43" 4|5, e os ultimos 340 metros em 21" 3|5.

YA'YA' (G. Costa) 540 metros em 34".

KANGURU' (G. Costa) e NIOAC (A. Molina), em parelha, 700 metros em 44" 4|5.

MURICY (R. Sepulveda) e ACAUAN (A. Brito), juntos, 700 metros, moderadamente, em 46" 1|5.

KOBELIK (I. de Souza), 700 metros em 43" 3|5 e os ultimos 340 metros em 21".

MARIQUITA (B. Cruz Jr.) 540 metros em 35" e os derradeiros 340 metros, em 21" 3|5.

OGRO (O. Ullôa) 1.000 metros em 65".

TROMPITO (J. Canales) e ZAB (A. Silva) 700 metros em 45".

DELICIOSA (I. de Souza) 700 metros em 45" e os ultimos 340 metros em 22".

GRAND MARNIER (G. Costa) e BILHETE (A. Brito) 700 metros em 43" 4|5.

MARROEIRO (A. Silva) 540 metros em 35".

MORO'N (I. de Souza) 700 metros em 43" 3|5.

SERVIDOR (A. Silva) 700 metros em 45" e os derradeiros 340 metros em 21" 3|5.

SOLINGER (W. Andrade) e CAPUCINO (G. Feijó), em parelha, 700 metros em 44" 2|5.

LEPIDO (S. Batista) 700 metros em 44".

ALGARVE (J. Feijó) 1.000 metros em 64".

BOSPHORE (J. Canales) e UNIVERSO (G. Costa), juntos, 700 metros em 42" 2|5 e os ultimos 340 em 21".

DOLLAR (B. Cruz Jr.) 540 metros em 34".

A hora da primeira carreira

A primeira prova da reunião de hoje será corrida ás 13,10 horas.

O grande premio "Jockey Club Brasileiro", a principal prova desta tarde, será realizado ás 16,45 horas.

O Candidato dos Sargentos

VAE SER SUFFRAGADO COM UM MANIFESTO CONTENDO 2.000 ASSIGNATURAS

Estamos seguramente informados que os sargentos vão lançar a candidatura do doutor Negreiros Falcão á deputação federal pelo Districto. Contam elles, assim, suffragar nas urnas o nome do constituinte que foi, na Assembléa Nacional, o paladino da causa que lhes assegurou o direito de voto. Segundo, ainda, o que apuramos estão empenhados apenas nas demarches finaes, para o lançamento immediato daquella candidatura, elementos de destaque e prestigio no seio da grande e laboriosa classe. Os mesmos elementos estão elaborando um manifesto que será opportunamente divulgado com duas mil assignaturas de sargentos de terra e mar.

UMA OPPORTUNIDADE — AMANHÃ

Ramos Sobrinho & Cia. avisam os bons freguezes e amigos, que vão terminar definitivamente com a secção de Camisaria, TOALHAS PARA ROSTO, ROUPAS PARA BANHO DE MAR, etc., da sua Casa Matriz, rua da Quitanda, 89. Este motivo dá o ensejo de convidar a todos para a abertura, amanhã, da MAIOR VENDA DE ARTIGOS FINOS PARA HOMENS já feita até hoje. Possuindo um grande stock que será dado ao publico por preços abaixo de seu custo, dispensam qualquer apreciação quanto ao gosto e qualidade dos artigos que vão expôr, pelo renome de que gozam como um dos afamados camiseiros do Rio.

AMANHÃ — QUITANDA, 89 (Proximo á Rosario)

LECLERC & CO.
AGENTES OFFICIAES DA PROPRIEDADE INDUSTRIAL
Rua Uruguayana, 104, esquina de Rosario
Encarregam-se de contratar e promover o fornecimento do fecho de cinto de arame, bem como o emprego do processo de o formar, privilegiados pela Patente de invenção n. 14.758, da qual é concessionario WINFRED NORTON LURCOT.

A NOSSA TRADICIONAL
VENDA ANNUAL
que continua com grande successo,
E' INCONFUNDIVEL!
pela qualidade e reputação dos nossos MOVEIS, TAPEÇARIAS e DECORAÇÕES, e pelos preços verdadeiramente incriveis, que NÃO RECEIAM CONFRONTO:
Galerias completas a .. .. 5$500
Etamine para Cortinas .. .. .. 1$500
Cretone estampado a .. .. 2$000
...e um sortimento formidavel de tapetes, passadeiras, stores, cortinas, tecidos, etc., tudo daquella qualidade garantida que — HA MAIS DE VINTE ANNOS — faz a reputação da
ASA NUNES
65-RUA DA CARIOCA-67 - RIO DE JANEIRO
a casa que serve cada vez melhor.
65 — RUA DA CARIOCA — 67 — RIO
vejam nossas vitrines com preços marcados

PERDEU-SE
Cia. B. Aurea Brasileira — Matriz: rua 7 de Setembro, 133. Perdeu-se a cautela n. 140.605, da série "B" da Secção de Penhores desta Companhia.

Privilegios e Marcas
Interessa a v. s. qualquer assumpto em referencia ao titulo? E tambem S. Publica? — Veja pagina amarella, 119 catalogo do telephone, Rio — Zizenando Rodrigues de Almeida.

CLINICA DE VIAS URINARIAS
Dr. Samuel Kanitz
Membro da Sociedade de Urologia da Allemanha, ex-assistente dos professores Lichtemberg, Lewin Joseph de Berlim e Haslinger de Vienna. Especialista: em doenças dos Rins, Bexiga, Prostata, Urethra, Doenças de Senhoras, Diathermia, Ultra Violetas. Consultorio: 7 de Setembro, 42-Sob., Das 13 ás 17 horas. Phone: 4-4493.

BLENORRHAGIA
Cura radical no homem e na mulher aguda ou chronica por meio de cas inoffensivas, sem recorrer a injecções hypodermicas ou electricidade. Tratamento radical de prostatite urethrite impotencia, (no moço) estreitamento, Corrimento, regra dolorosa escassa ou demasiada, inflammações do utero e annexos. DR. JORGE A. FRANCO — 2 — do INS. OSWALDO CRUZ 67, Assembléa — 2 ás 4 — Tel. 2-3112.

A Apea e a Federação Fluminense Dispu:arão o Campeonato Brasile:ro

O VASCO JOGA HOJE COM O SANTOS

BUSCARA' A "REVANCHE" DOS 4 A 1

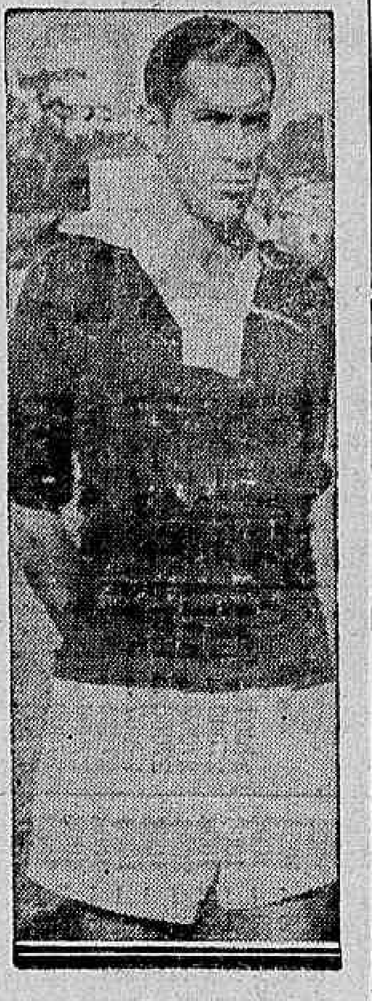

Gringo

O Vasco joga hoje com o Santos, na cidade paulistana. E' um match que apresenta importancia, mesmo porque os camisas pretas querem vingar um revez soffrido frente ao quadro santista, ha tempos. Todos se recordam que o Vasco foi derrotado por 4 a 1, "score" surpreendente, tratando-se de uma defesa como a carioca. A mais recente exhibição dos camisas pretas foi com o Palestra e o match resultou num empate. O Vasco apresentará, hoje, em Santos, o ataque argentino.

Será este o quadro carioca: Rey; Domingos e Italia; Gringo, Fausto e Calocero; Novamuel, Kuko, Lamana, Nena e Dalessandro. Apenas, Nena é brasileiro, como se vê.

Ch péos SIETS:N

Os mais elegantes e os mais distinctos — Côres firmes e variadas

A' TORRE EIFFEL

97 — OUVIDOR — 99

O GRANDE COMBATE DE SABBADO PROXIMO, ENTRE ROBERTO RUHMANN E GEORGE GRACIE, NO ESTADIO BRASIL

RIVERA, DARDO NUNES E BIANNA, NA LUTA FINAL, DE BOX — A "REVANCHE" LOPEZ CHAVES X ARMANDO MORAES

A luta entre George Gracie e Roberto Ruhmann constituirá um grande acontecimento. Unindo os dois mais completos lutadores que actuam entre nós, este encontro promette ter um desenrolar cheio de lances emocionantes.

Ruhmann subirá ao "ring" confiante na sua força descommunal emquanto que o "Gato Ruivo" lançará mão de sua technica admiravel, para conter os impetos do lutador syrio. A estampa de Ruhmann é admiravel. Os seus musculos destacados em bellissimo alto relevo, dão bem uma idéa de sua força e vigor gigantescos. Ruhmann não é sómente o homem amassador de furos. As lutas que elle realizou com Nowina, Baxter e Lyon, serviram para que elle demonstrasse que possue muita technica e agilidade. Entretanto a sua tarefa será das mais difficeis. George Gracie é o campeão brasileiro de "Jiu-jitsu" e os recursos que elle possue bem poderão annullar a violencia de qualquer adversario. George é mais calmo e mais opportunista. Mas, Ruhmann terá a seu favor o famoso golpe de estrangulamento que, applicado, decide o combate immediatamente. Por estas e outras razões, depreende-se que o combate entre ambos será simplesmente formidavel, considerando-se ainda que no mesmo a decisão de empate não prevalecerá. (Reg. da Commissão Municipal de Pugilismo).

A luta será em 2 rounds de 20 minutos e terá logar no Estadio Brasil.

Haverá ainda mais dois importantes combates de box que os disputarão Tobias Bianna, campeão brasileiro dos pesos médios, que empatou recentemente com Horacio Velha, e, Rivera Dardo Nunez, o grande peso médio uruguayo que já enfrentou Abate, Gularte, Carracellas, etc.

Lopez Chaves, o "chileno de ferro", fará o primeiro combate de profissionaes, com o portuguez Armando Moraes. Esta luta será uma sensacional "revanche" que ha muito tempo vem sendo esperada.

Como se vê, o espectaculo de sabbado proximo, no Estadio Brasil, será um dos mais grandiosos. A luta de fundo, então, destaca-se consideravelmente não só pelo valor dos contendores, como tambem pelo interesse que a mesma está despertando entre todas as que têm sido realizadas, nestes ultimos annos, na America do Sul.

S. C. Bemfica

O S. C. Bemfica acaba de adquirir um grande edificio na avenida Suburbana, 19, onde estão sendo collocadas todas as novas installações em estilo colonial.

A séde fica localizada em ponto de elevação e na sua entrada estão sendo installados bonitos lampeões tanto em estilo colonial. O salão de festa está sendo preparado com todo o carinho para muito breve poder ser inaugurado; o mesmo acontecendo com a Secretaria, sala de jogos, rouparia, archivo, sala de Directoria, sala onde estão collocados os trophéos, buffet e outras dependencias. Dentro de pouco tempo, portanto, o S. C. Bemfica terá enriquecido o seu bairro com uma bella séde, resultado dos esforços bem orientados de sua directoria.

A actual directoria compõe-se das seguintes pessoas:

Octavio Soares — Presidente; Eduardo Alves da Rocha — Vice-presidente; Justino da Silva — Secretario geral; José Rodrigues — secretario geral; Severiano Cardoso — director de Sports; Alipio de Medeiros — Procurador; José Paradantas — 1º thesoureiro; Nilo Alves de Carvalho — 2º thesoureiro.

O S. C. Bemfica faz parte do Torneio Mazda.

Seu Terno é Velho?

Não ponha fóra. Mande a Alfaiataria A' Moda virar pelo avesso que elle fica novo. RUA URUGUAYANA N.º 107

Fantastico!

PROCURANDO A

ALFAIATARIA ESTRELLA D'ALVA

encontrará o terno que deseja, pelo menor preço, em casemiras nacionaes e estrangeiras

ACEITAMOS FAZENDA PARA FEITIO

76 — Praça Tiradentes — 76

(ESQUINA DE RUA LEDO — ANTIGA S. JORGE)

GRAVEM BEM NA MEMORIA!

VENDEREMOS, AINDA ESTE MEZ, SALDOS EM TODAS AS SECÇÕES, POR

Preços nunca igualados

DURANTE O MEZ DE SETEMBRO, OFFERECEMOS AO BOM E AMIGO POVO CARIOCA, AS MAIORES NOVIDADES DO ANNO EM ARTIGOS FINOS, ESPECIALMENTE ADQUIRIDAS NAS MELHORAS FABRICAS DA "EXTRANJA" QUE SERÃO VENDIDAS POR

PREÇOS APPETITOSOS

BRINDE PRIMAVERA

VENDER BARATO E' O MELHOR BRINDE QUE SE PO'DE DAR A UMA CLIENTELA CAMARADA ! E E' O QUE O MANDARIM OFFERECE AOS SEUS BONS AMIGOS : BOA MERCADORIA POR

POUCO DINHEIRO

O MANDARIM

A CASA DAS PECHINCHAS

AVENIDA PASSOS, 77 A 81

CATCH

Os combates desta noite no Stadium Riachuelo

AL PEREIRA, O PHENOMENAL LUSITANO CONTRA CONLEY, NOWINA, KIBBONS E JUSTINIANO NO MESMO PROGRAMMA

No Stadium Riachuelo trava-se esta noite mais uma serie de catch - as - cathe - can, a empolgante luta americana, cujas ultimas reuniões têm constituido um exito brilhante. E' indiscutivel que depois que a empresa passou a contratar directamente novos lutadores no estrangeiro, os combates melhoraram bastante, no afan muito justo em que se empenham os mesmos no sentido de superarem seus contendores. As duas ultimas acquisições que a empresa fez, foram então felicissimas. Al Pereira, o magnifico athleta lusitano e Kibbons, o risonho yankee são verdadeiramente dois lutadores de escol, que alliam a uma grande fortaleza physica, uma grande agilidade e fundo conhecimento dos segredos do sport. Pereira constituiu mesmo uma revelação sensacional. Foi elle o primeiro a mostrar ao publico carioca o verdadeiro catch.

Na reunião de hoje veremos Pereira e Kibbons, além de outros elementos de destaque da temporada, como são o Conde Karol Nowina, o inglez Conley e Justiniano Silva, o possante portuguez que só Wladeck Zbyszko até ao presente conseguiu ganhar.

AL PEREIRA x JACK CONLEY

Pereira, que venceu de fórma a mais impressiva o yankee Lyon, terá em Conley um adversario differente. E' uma optima occasião para vermos qual a verdadeira amplitude de recursos do formidavel lutador portuguez. Conley é mais agil e tem como recurso principal a applicação de golpes traumaticos, como braçadas e cotoveladas. Pereira saberá defender-se disto? O portuguez poderá fazer com Conley o que fez a Lyon? Seus impressionantes "Tackle-slams" darão o mesmo effeito que fizeram em Lyon, arrojando-o feito uma massa informe dum canto ao outro do ring? E' o que vamos ver. O portuguez é modesto, fala pouco e não quer dar palpites. Diz elle que é no ring que o lutador deve agir e não nas columnas dos jornaes.

NOWINA x KIBBONS

Até a chegada de Pereira que foi uma nova revelação, Nowina era o lutador mais impressionante que aqui tinhamos. Sua perfeita technica, sua elegancia felina, seus golpes imprevistos e espectaculares fizeram delle um favorito do publico. E não se póde negar que ainda o é. Hoje Nowina enfrentará o americano Everett Kibbons, o novo lutador contratado pela empresa. A luta promette grandes sensações pois Kibbons possue um estylo semelhante a Nowina. E' um homem agil e de grande variedade de recursos.

JUSTINIANO SILVA x BILL LYON

Justiniano Silva e Bill Lyon vão neste encontro fazer a revanche e tentar rehabilitar-se. Ambos foram derrotados na ultima reunião, Silva, aliás, pela primeira vez e ás mãos de Wladeck Zbyszko; Lyon caiu deante do impeto de Al Pereira. Da primeira luta que ambos realizaram Lyon foi desqualificado por fouls que commetteu logo de inicio. Não houve assim occasião de ver um cotejo entre os dois. E' isso que se verá esta noite.

Além destes tres matches de fundo, haverá ainda uma luta entre João Baldi, brasileiro e Manoel Fernandes, portuguez.

A ORDEM DAS LUTAS

As lutas desta noite no stadium Riachuelo srão ralizadas na seguinte ordem:

1.ª luta — Manoel Fernandes, portuguez x João Baldi, brasileiro — 1 round.

2.ª luta — Nowina, polonez x Kibbons, yankee. Match de fundo em 2 rounds.

3.ª luta — Justiniano Silva, portuguez x Bill Lyon, yankee. Match de fundo em 2 rounds

Final — Al Pereira, portuguez x Jack Conley, irandez. Em 2 rounds.

As lutas terão começo ás 21 hs. e são a preços populares. Mesmo que chova a reunião será effectuada pois, como se sabe, o stadium é coberto.

O FLAMENGO DARA' HOJE UM TREINO

A IMPORTANCIA DO ENSAIO

O Flamengo dará hoje um treino para o inicio do Torneio Extra que será, como se sabe, quarta-feira proxima. Concede-se grande importancia ao ensaio, mesmo porque será o segundo sob a direcção de Flavio.

O novo technico pretende introduzir uma differente orientação no quadro rubro-negro.

Atravez do torneio de hoje, se orientará para a reforma que pretende fazer. O quadro rubro-negro tem o seu ponto alto no ataque. A defesa é que constitue o maximo problema dos technicos. No campeonato, a "performance" do team foi irregular. Espera-se que o team jogue com enthusiasmo, mesmo porque o torneio representa uma excellente opportunidade para o Flamengo.

Roberto

MALAS ARMARIO

e todos os demais necessarios para viagem.

O maior e mais variado stock é encontrado na

A' TORRE EIFFEL

97- Ouvidor - 99

Torneio Mazda

Realizar-se-á hoje, no campo do Edison, á rua Licinio Cardoso, mais uma tarde sportiva tomando parte os seguintes clubs do campeonato "Mazda"

Primeiro jogo ás 14 horas, entre os primeiros teams do Barreira x 1º de Maio; segundo jogo ás 16 horas, entre os primeiros teams do Macau x Monroe. O campeonato, que se vem realizando brilhantemente entre varios clubs localizados nos bairros de S. Francisco Xavier e S. Christovão estão despertando grande interesse em seus quadros sociaes e na torcida, cada jogo que se realiza o numero de torcedores vae augmentando. Destacou-se o ultimo jogo que foi realizado na tarde de 7 de setembro entre os fortes quadros do Edison que se apresentou com um conjunto, entre os quaes Adonilo, Angelino, Arubinha, Aragão, Fluminense e outros jogadores conhecidos. O Bemfica, seu adversario, no emtanto, apresentou-se em campo com um team que produziu jogo de conjunto que surpreendeu a todos, destacando-se Nelson, que foi um grande zagueiro, Lima, um centro intelligente e Ary, um dos melhores ponteiros.

Esse jogo foi realizado debaixo de enthusiasmo de torcedores de ambos os lados onde o elemento feminino se fez representar por grande maioria, destacando-se o grupo da senhorinha Helena Ferreira, um dos elementos que mais torcia pelo Bemfica. Na tarde de 7 de setembro, além do elevado numero de associados, estiveram presentes todos os directores dos clubs e tambem do "Torneio Mazda".

LECLERC & CO.

AGENTES OFFICIAES DA PROPRIEDADE INDUSTRIAL Rua Uruguayana, 104, esquina de Rosario

Encarregam-se juntamente com a COMPANHIA CHIMICA RHODIA BRASILEIRA, do S. Bernardo, Estado de São Paulo, de contratar e promover o fornecimento do recipiente metallico para conservar e projectar liquidos perfumados sob pressão, privilegiado pela Patente de Invenção n. 14.022, da qual é concessionaria a SOCIETE' CHIMIQUE DES USINES DU RHONE.

ALFONSE BUE'

Magnetismo Curador

TERAPEUTICA MAGNETICA

Sonambulismo — Fascinação — Suggestão Mental — Clarividencia — Lei Phenomenal da Vida — Manancial de Saude — Tonico Vital — Evitar Molestias — Curar e alliviar

Que é Magnetismo?

E' a força viva da Natureza.

Todos o possuem: — homens, plantas, animaes e mineraes.

Os Espiritos dizem que tudo é magnetismo no Universo.

Aproveitar essas forças latentes a beneficio commum é o que poderiamos chamar a SCIENCIA DO MAGNETISMO.

Adoece-vos alguem? — Um filho, um famulo, um amigo? Tendes vós mesmo um mal subito?

Quereis tratar-vos, alliviar, emquanto não chega o medico?

Este livro contém indicações uteis que muito vos aproveitarão.

E' o transunto de experiencias de um homem sabio e bom, que dedicou grande parte da existencia ao estudo do MAGNATISMO.

Ahi terá o leitor a maneira pratica de curar um abcesso ou uma angina, um simples defluxo ou uma infecção typhica.

E tudo em linguagem simples, clara, insinuante, ao alcance de todas as intelligencias.

Leiam — MAGNETISMO CURADOR

(Doutrina e Pratica Natural)

Br. 4$000 — Enc. 6$000.

PAUL GIBIER

ANALISE DAS COISAS

Fisiologia Transcedental

Ensaio sobre a sciencia futura e sua influencia certa sobre as religiões, philosophias, sciencias e artes pelo dr. Paul Gibier, ex-interno dos hospitaes de Paris, ajudante naturalista do Museu de Historia Natural, official da Academia, cavalleiro da Legião de Honra, etc.

Br. 4$000 — Enc. 6$000

Os pedidos devem ser feitos por meio de cheque, vale postal carta registrada ou ordem no administrador da LIVRARIA DA FEDERAÇÃO. — AV. PASSOS, 30 — RIO DE JANEIRO.

Enviamos gratuitamente o nosso catalogo.

O Tijuca T. Club e a entrada da Primavera

UM INTERESSANTE TORNEIO DE VOLLEYBALL FEMININO EM DISPUTA DA "TAÇA A. C. D."

O Departamento de Sports do Tijuca Tennis Club querendo festejar, condignamente, a entrada da primavera resolveu fazer realizar no dia 22 do corrente, á noite, e em seu magnifico gymnasio, um interessante certame de volleyball feminino que será, sem duvida, coroado do mais significativo exito.

E na noite grandiosa, o Tijuca Tennis Club reunirá em sua majestosa séde social os mais adextrados teams de volleyball feminino desta capital e de Nictheroy, em disputa da artistica "Taça A. C. D." offerecida gentilmente pela directoria da Associação de Chronistas Desportivos do Rio de Janeiro.

Quem vencerá a primeira competição da "Taça A. C. D."? O victorioso gremio "cajuti" ou o America? O Grajahú ou o Villa Isabel? O Grupo dos Syris ou Fluminense? O Icarahy Praia Club ou a Escola Normal Wencelau?

Vencerá a equipe de melhor constituição e que conseguir melhor "chance".

As inscripções serão encerradas no dia 17, á noite.

No dia seguinte, commemorando ainda a entrada da mais bella das estações do anno, o Tijuca Tennis Club levará á effeito uma encantadora festividade dansante que será presidida pela senhorinha Léla Casatle, Rainha da Primavera.

GONORRHE'A

RECENTE OU ANTIGA

CURA-SE em 15 dias, UNICAMENTE com hervas da flora Brasileira, sem dieta alguma. Pacote para uma semana — 10$000. — Vale Ao Lab. de Pharmacologia da Flora Brasileira, Caixa 3410. S. Paulo.

As lutas de hoje, no Stadinho Lapa

KID MARQUES E GONÇALEZ, FRENTE A FRENTE, NA LUTA FINAL — JERONYMO TEIXEIRA ENFRENTARA' A KING-KONG, NA SEMI-FINAL

Hoje, ás 21 horas, será realizado, no stadium Lapa, situado á rua Joaquim Silva, 64, um interessante espectaculo pugilistico por cujo desenrolar está sendo grande o interesse. E' que, na luta final, dar-se-á a estréa de um optimo peso leve paulista, que em seu record conta com uma victoria sobre Umberto Cloret, e um empate com Attilo Lofredo. Trata-se de Luiz Gonçalez, alumno de Ramon Platero. Gonçalez terá como adversario o aggressivo campeão brasileiro Kid Marques, que se encontra, presentemente, na sua melhor forma, conforme demonstrou na sua ultima luta com Parbone, com quem conseguiu empatar, embora levasse uma desvantagem de 8 kilos.

O PROGRAMMA

O programma de amanhã, no stadinho Lapa, está assim organizado:

1ª luta — Barreira (portuguez) x Braganho (brasileiro).

2ª luta — Milton (portuguez) x Cabral III (brasileiro).

3ª luta — Lucio Gonçalves (portuguez) x João Bonifacio (brasileiro).

4ª luta — Jeronymo Teixeira (portuguez) x King-Kong (brasileiro).

5ª luta — Kid Marques (campeão brasileiro) x Luiz Gonçalez (paulista).

PREÇOS POPULARES

Como de costume, serão cobrados preços popularissimos: as geraes custarão 1$500, as cadeiras 3$000, e as creanças pagarão $600 apenas.

Club Regatas Lage

Na Lagôa Rodrigo de Freitas realiza-se hoje, ás 13 horas, a regata promovida pelo C. R. Lage e patrocinada pela F. N. Lagôa R. de Freitas.

O programma compreendendo as provas de honra: "Club de Regatas Lage" e "Tinturaria Japoneza", está assim elaborado:

1º pareo — A's 13 horas — 1.000 metros — "Alfredo Francisco Bastos" — Estreantes — Yole a 2 remos — Medalhas de prata e bronze.

2º pareo — A's 13.15 horas — 1.000 metros — "Dr. José Pimentel Duarte" — Junior — Yole a 4 remos — Medalhas de prata e bronze.

— 3º pareo — A's 13.30 horas — 1.000 metros — "Eurico Aché Cordeiro" — Novissimos — Canôa a 2 remos — Medalhas de prata e bronze.

4º pareo — A's 13.45 horas — 2.000 metros — "Prova de Honra" — "Tinturaria Japoneza" — Aberto ás Classes — Canôa a 4 remos — Medalhas de vermeuil e bronze.

5º pareo — A's 14.10 horas — 1.000 metros — "General Lucio Esteves" — Juniors — Canôes — Medalhas de prata e bronze.

6º pareo — A's 14.25 horas — 1.000 metros — "Manoel Fernandes" — Estreantes — Yole a 4 remos — Medalhas de prata e bronze.

7º pareo — A's 14.40 horas — 1.000 metros — "Club de Regatas Jardinense" — Juvenis — Yole a 4 remos — Medalhas de prata e bronze.

8º pareo — A's 14.55 horas — 1.000 metros — "João de Almeida" — Aberto ás Classes — Canôes — Medalhas de prata e bronze.

9º pareo — A's 15.10 horas — 1.000 metros — "Herbert Moses" — Novissimos — Yole a 4 remos — Medalhas de prata e bronze.

10º pareo — A's 15.30 horas — 2.000 metros — "Prova de Honra" — "Club de Regatas Lage" — Aberto ás Classes — Yole a 4 remos — Medalhas de vermeuil e bronze.

11º pareo — A's 15.45 horas — 1.000 metros — "Dr. Jorge Ferrer" — Novissimos — Canôes — Medalhas de prata e bronze.

12º pareo — A's 16 horas — 1.000 metros — "Dr. Ary Guimarães" — Novissimos — Yole a 2 remos — Medalhas de prata e bronze.

13º pareo — A's 16.15 horas — 1.000 metros — "Manoel de Souza Figueiredo" — Estreantes — Canôas a 4 remos — Medalhas de prata e bronze.

14º pareo — A's 16.30 horas — 1.000 metros — "Club de Regatas Piraquê" — Juniors — Yole a 2 remos — Medalhas de prata e bronze.

Dr. Varella Seabra

OPERAÇÕES E PARTOS

Molestias de Senhoras. Vias urinarias, blenorrhagia e suas complicações. Cytoscopia. Urethroscopia. Molestias Anaes. Hemorrhoides. Diathermia em combinação com as ondas electricas curtas e longas. — Raios Ultra Violeta.

CONSULTORIO — Rua da Assembléa, 123, sala 1, 2º andar. Phone: 2-0931.

RESIDENCIA — Rua 24 de Maio, 627.

Departamento Nacional da Industria e Commercio

DIRECTORIA DA SECÇÃO DE COMMERCIO

De ordem do sr. Director Geral torno publico que a Secção de Commercio (antiga Junta Commercial), passou a funccionar no predio da rua Santa Luzia n. 196. — Telephones: 2-0841 e 2-0701.

Em 8 de setembro de 1934.

GUSTAVO ADOLPHO BAILLY

Director da Secção.

Dr. Brandino Corrêa

Molestias do apparelho Genito - Urinario no homem ou na mulher — OPERAÇÕES — Utero, ovarios prostata, rins, bexiga, etc Cura rapida por processo moderno sem dôr da

GONORRHE'A

e suas complicações — Prostatites, orchites, cystites, estreitamentos, etc. Diathermia Darsonvalização — Rua Republica do Peru n.º 23, sob das 7 ás 8 12 e das 14 as 18 horas. Domingos e feriados das 7 ás 9 hs.

CONCESSAO UNICA DO GOVERNO DA REPUBLICA

LOTERIA FEDERAL DO BRASIL

Contrato celebrado com o Governo Federal em 20 de Julho de 1932, á vista da Lei n. 21.143, de 10 de Março de 1932

PREMIO MAIOR:

175.ª EXTRAÇÃO — 500:000$000 — PLANO R

Lista da extração de SABADO, 8 de SETEMBRO de 1934

4.169 PREMIOS

Nesta LISTA não figuram por extenso os numeros premiados pela terminação

Os bilhetes são litografados em papel branco, tinta rosa, fundo verde e numeração preta na frente, com a inscrição: Extração em 8 de Setembro de 1934 ás 14 horas

Atenção: Verifiquem a terminação de seus BILHETES

Todos os numeros terminados em 9 têm 70$000

UMEROS TEM 70$000

0

30 ... 100$
33 ... 100$
66 ... 100$
104 ... 100$
165 ... 100$
218 ... 100$
236 ... 100$
243 ... 100$
271 ... 100$
298 ... 100$
306 ... 100$
338 ... 200$
355 ... 100$
372 ... 100$
406 ... 200$
438 ... 100$
481 ... 500$
485 ... 100$

564 — 1:000$000

569 ... 100$
603 ... 100$
615 ... 100$
616 ... 200$
701 ... 500$
719 ... 100$
749 ... 100$
791 ... 100$
827 ... 100$
828 ... 100$
831 ... 100$
843 ... 100$
881 ... 100$
931 ... 100$
958 ... 100$
980 ... 100$
992 ... 100$
993 ... 100$

TODOS OS NUMEROS DESTE MILHAR TERMINADOS EM 9 TÊM 70$000

1

1016 ... 100$
1043 ... 200$
1049 ... 100$
1061 ... 100$
2569 ... 100$
2596 ... 100$
2622 ... 100$
2623 ... 200$
2657 ... 100$
2680 ... 100$
2711 ... 100$
2714 ... 100$
2722 ... 100$
2733 ... 100$
2741 ... 100$
2768 ... 500$
2830 ... 100$
2872 ... 500$
2887 ... 100$
2918 ... 100$
2939 ... 100$
2976 ... 500$
2977 ... 100$
2992 ... 100$

TODOS OS NUMEROS DESTE MILHAR TERMINADOS EM 9 TÊM 70$000

3

3001 ... 100$
3031 ... 100$
3056 ... 100$
3110 ... 100$
3122 ... 100$
3159 ... 100$
3168 ... 100$
3206 ... 100$
3221 ... 200$
3255 ... 500$
3275 ... 500$
3282 ... 100$
3300 ... 200$
3312 ... 100$
3344 ... 100$
3371 ... 100$
3375 ... 100$
3393 ... 100$
3455 ... 100$
3470 ... 200$
3477 ... 100$
3483 ... 100$
3523 ... 100$
3533 ... 100$
3549 ... 100$
4950 ... 100$
4981 ... 500$
4983 ... 100$
4985 ... 100$
4997 ... 100$

TODOS OS NUMEROS DESTE MILHAR TERMINADOS EM 9 TÊM 70$000

5

5002 ... 100$
5009 ... 200$
5021 ... 100$
5024 ... 100$
5036 ... 100$
5056 ... 100$
5060 ... 100$
5107 ... 100$
5129 ... 100$
5156 ... 500$
5169 ... 100$
5179 ... 100$
5198 ... 100$
5323 ... 100$
5330 ... 100$
5342 ... 100$
5374 ... 100$
5428 ... 100$
5454 ... 100$
5474 ... 200$
5484 ... 100$
5521 ... 100$
5536 ... 100$
5547 ... 200$
5572 ... 100$
5588 ... 100$
5593 ... 100$
5595 ... 500$
5649 ... 100$
5654 ... 100$
5669 ... 100$
5699 ... 100$
5732 ... 100$
5763 ... 100$
5784 ... 100$
5793 ... 100$
5838 ... 100$
5845 ... 100$
5906 ... 100$
5919 ... 100$
7295 ... 100$
7367 ... 100$
7370 ... 100$
7379 ... 100$
7414 ... 100$
7458 ... 100$
7463 ... 100$
7563 ... 100$
7660 ... 100$
7690 ... 100$
7705 ... 500$
7752 ... 100$
7760 ... 100$
7803 ... 100$
7810 ... 100$
7822 ... 100$
7840 ... 100$
7857 ... 100$
7865 ... 100$
7871 ... 100$
7992 ... 100$

TODOS OS NUMEROS DESTE MILHAR TERMINADOS EM 9 TÊM 70$000

8

8018 ... 100$
8024 ... 100$
8033 ... 100$
8055 ... 100$
8072 ... 100$
8154 ... 100$
8176 ... 100$
8179 ... 100$
8183 ... 100$
8201 ... 100$
8219 ... 200$
8247 ... 200$
8264 ... 100$
8286 ... 100$
8331 ... 100$
8334 ... 100$
8343 ... 100$
8413 ... 100$
8415 ... 100$
8437 ... 100$
8473 ... 100$
8474 ... 100$
8516 ... 200$
8527 ... 100$
9968 ... 500$
9981 ... 100$
9983 ... 100$
9996 ... 100$
9999 ... 100$

TODOS OS NUMEROS DESTE MILHAR TERMINADOS EM 9 TÊM 70$000

10

10006 ... 100$
10027 ... 100$
10031 ... 200$
10047 ... 100$
10049 ... 100$
10053 ... 100$
10097 ... 100$
10108 ... 100$
10133 ... 100$
10147 ... 100$
10178 ... 200$
10207 ... 100$
10214 ... 100$
10218 ... 200$
10237 ... 100$
10346 ... 100$
10353 ... 100$
10371 ... 100$
10421 ... 100$
10427 ... 100$
10471 ... 100$
10497 ... 100$
10516 ... 100$
10582 ... 100$

10595 — 1:000$000

10608 ... 100$
10704 ... 100$
10731 ... 100$
10742 ... 500$
10778 ... 500$
10785 ... 100$
10796 ... 100$
10831 ... 100$
10873 ... 100$
10921 ... 100$
10970 ... 100$
10971 ... 100$
10979 ... 100$
11700 ... 100$
11737 ... 100$
11753 ... 100$
11831 ... 200$
11834 ... 100$
11835 ... 100$
11845 ... 100$
11913 ... 100$
11921 ... 100$
11944 ... 100$

TODOS OS NUMEROS DESTE MILHAR TERMINADOS EM 9 TÊM 70$000

12

12013 ... 100$
12036 ... 100$
12117 ... 100$
12185 ... 100$
12205 ... 500$
12274 ... 100$
12280 ... 500$
12302 ... 100$
12331 ... 200$
12344 ... 100$
12348 ... 100$
12361 ... 100$
12369 ... 100$

12417 — 5:000$000

12450 ... 100$
12465 ... 100$
12466 ... 100$
12531 ... 100$
12560 ... 100$
12578 ... 100$
12614 ... 100$
12631 ... 100$
12636 ... 200$
12654 ... 100$
12660 ... 100$
12675 ... 100$
12677 ... 100$
12689 ... 100$
12714 ... 100$
12730 ... 500$
12762 ... 100$
12846 ... 100$
12852 ... 100$
14023 ... 100$
14031 ... 100$
14052 ... 100$
14058 ... 100$
14077 ... 100$
14136 ... 100$
14228 ... 100$
14268 ... 100$
14328 ... 100$
14433 ... 100$
14440 ... 200$
14451 ... 100$
14467 ... 100$
14473 ... 100$
14493 ... 200$
14523 ... 100$
14532 ... 100$
14569 ... 100$
14646 ... 100$
14672 ... 100$

14733 — 2:000$000

14743 ... 100$
14783 ... 100$
14805 ... 100$
14836 ... 100$
14913 ... 100$
14923 ... 100$
14931 ... 100$
14935 ... 100$
14956 ... 200$
14985 ... 100$

TODOS OS NUMEROS DESTE MILHAR TERMINADOS EM 9 TÊM 70$000

15

15019 ... 100$
15084 ... 100$
15107 ... 100$
15160 ... 100$
15203 ... 100$
15207 ... 100$
15212 ... 100$
15231 ... 100$
15281 ... 100$
15295 ... 200$
15297 ... 100$
15316 ... 100$
16679 ... 100$
16680 ... 100$
16692 ... 100$
16720 ... 100$
16726 ... 100$
16761 ... 500$
16771 ... 100$
16809 ... 100$
16824 ... 100$

16832 — 100:000$ — S. Paulo

16860 ... 100$
16867 ... 100$
16912 ... 100$
16933 ... 100$
16978 ... 100$
16993 ... 100$

TODOS OS NUMEROS DESTE MILHAR TERMINADOS EM 9 TÊM 70$000

17

17031 ... 100$
17065 ... 100$
17080 ... 100$
17085 ... 100$
17110 ... 200$
17135 ... 100$
17157 ... 100$
17191 ... 100$
17213 ... 100$
17245 ... 100$
17257 ... 100$
17336 ... 100$
17348 ... 100$
17351 ... 100$
17414 ... 500$
17429 ... 100$
17502 ... 100$
17504 ... 100$
17515 ... 100$
17543 ... 100$
17587 ... 100$
17614 ... 100$
18655 ... 100$
18765 ... 100$
18784 ... 100$
18805 ... 100$
18825 ... 100$
18911 ... 100$
18916 ... 100$
18944 ... 100$
18948 ... 500$
18954 ... 100$
18976 ... 100$

TODOS OS NUMEROS DESTE MILHAR TERMINADOS EM 9 TÊM 70$000

19

19037 ... 100$
19056 ... 100$
19063 ... 100$
19103 ... 100$
19120 ... 500$
19125 ... 100$
19149 ... 100$
19155 ... 100$
19166 ... 100$

19202 — 2:000$000

19257 ... 100$
19273 ... 100$
19308 ... 100$
19323 ... 200$
19340 ... 200$
19356 ... 100$
19366 ... 100$
19369 ... 100$
19370 ... 100$
19384 ... 100$
19386 ... 100$
19408 ... 100$
19429 ... 100$
19432 ... 100$
19448 ... 100$
19484 ... 100$

19514 — 2:000$000

19531 ... 100$
19573 ... 100$
19580 ... 100$
20830 ... 100$
20857 ... 100$
20892 ... 100$
20904 ... 100$
20924 ... 100$
20936 ... 100$
20954 ... 100$

TODOS OS NUMEROS DESTE MILHAR TERMINADOS EM 9 TÊM 70$000

21

21024 ... 500$
21083 ... 100$
21090 ... 100$
21139 ... 100$
21140 ... 100$
21151 ... 100$
21158 ... 100$
21166 ... 100$
21174 ... 200$
21233 ... 100$
21249 ... 100$
21253 ... 100$
21293 ... 100$
21304 ... 100$
21332 ... 100$
21414 ... 100$
21426 ... 100$
21469 ... 200$
21488 ... 100$
21528 ... 200$
21556 ... 100$
21564 ... 500$
21569 ... 100$
21581 ... 100$
21714 ... 100$
21745 ... 100$
21750 ... 100$
21772 ... 100$
21781 ... 100$
21814 ... 100$
21831 ... 100$
21841 ... 100$
21909 ... 200$
21921 ... 100$
21939 ... 100$
21946 ... 100$
21953 ... 100$
21967 ... 100$
23684 ... 200$
23703 ... 100$
23706 ... 200$
23736 ... 100$
23797 ... 100$
23813 ... 100$
23833 ... 100$
23854 ... 100$
23905 ... 100$
23919 ... 100$
23942 ... 100$

23972 — 1:000$000

23983 ... 100$
23997 ... 100$

TODOS OS NUMEROS DESTE MILHAR TERMINADOS EM 9 TÊM 70$000

24

24030 ... 100$
24074 ... 100$
24105 ... 100$
24111 ... 100$
24237 ... 100$
24264 ... 100$
24266 ... 100$
24323 ... 100$
24352 ... 100$
24410 ... 100$
24428 ... 200$
24456 ... 100$
24485 ... 100$
24487 ... 100$
24489 ... 100$
24531 ... 100$
24576 ... 100$
24581 ... 500$
24582 ... 100$
24586 ... 100$
24629 ... 500$
24631 ... 100$
24687 ... 100$
24695 ... 100$
24738 ... 200$
24750 ... 100$
24806 ... 100$
24858 ... 100$
24864 ... 100$
26113 ... 100$
26207 ... 100$
26274 ... 100$
26447 ... 100$
26499 ... 100$
26542 ... 500$
26702 ... 100$
26707 ... 100$
26722 ... 100$
26764 ... 200$
26804 ... 100$
26805 ... 100$
26833 ... 100$
26837 ... 200$
26846 ... 100$
26883 ... 100$
26900 ... 100$

26904 — 1:000$000

26980 ... 100$
26996 ... 100$
26999 ... 100$

TODOS OS NUMEROS DESTE MILHAR TERMINADOS EM 9 TÊM 70$000

27

27004 ... 200$
27009 ... 100$
27052 ... 100$
27066 ... 100$
27067 ... 100$
27084 ... 100$
27096 ... 100$
27099 ... 100$
27103 ... 100$
27217 ... 100$
27225 ... 100$
27268 ... 200$
27286 ... 100$
27301 ... 100$
27310 ... 100$
27377 ... 500$
27384 ... 100$
27418 ... 100$
27423 ... 100$
27434 ... 100$
27452 ... 100$
27457 ... 100$
29102 ... 100$
29123 ... 100$
29144 ... 100$
29224 ... 100$
29230 ... 200$
29253 ... 100$

29264 — 1:000$000

29320 ... 100$
29324 ... 100$
29325 ... 100$
29355 ... 100$
29404 ... 100$
29412 ... 100$
29426 ... 100$
29444 ... 100$
29494 ... 100$
29545 ... 100$
29546 ... 100$
29572 ... 100$
29599 ... 100$
29634 ... 100$
29637 ... 100$
29644 ... 500$
29670 ... 100$
29727 ... 100$
29750 ... 100$
29770 ... 100$
29875 ... 100$
29913 ... 100$
29915 ... 200$
29927 ... 100$
29940 ... 100$
29980 ... 200$

TODOS OS NUMEROS DESTE MILHAR TERMINADOS EM 9 TÊM 70$000

PREMIOS MAIORES

TODOS TERMINADOS

TODOS OS NUMEROS TERMINADOS EM 9 TEM 70$000

1079 ... 100$
1098 ... 100$
1135 ... 100$
1168 ... 100$
1176 ... 500$
1207 ... 100$
1250 ... 100$
1261 ... 100$
1287 ... 200$
1299 ... 100$
1326 ... 100$
1336 ... 100$
1408 ... 100$
1411 ... 100$
1413 ... 100$
1434 ... 100$
1445 ... 100$
1460 ... 100$
1465 ... 100$
1471 ... 200$
1524 ... 100$
1589 ... 100$
1602 ... 100$
1604 ... 100$
1618 ... 100$
1628 ... 100$
1637 ... 100$
1667 ... 100$
1734 ... 100$
1742 ... 100$
1764 ... 100$
1801 ... 100$
1835 ... 200$
1842 ... 100$
1865 ... 100$
1873 ... 200$
1900 ... 100$
1906 ... 100$

TODOS OS NUMEROS DESTE MILHAR TERMINADOS EM 9 TEM 70$000

2

2036 ... 100$
2049 ... 100$
2060 ... 100$
2081 ... 100$
2100 ... 100$
2139 ... 100$
2141 ... 100$
2156 ... 100$
2163 ... 100$
2197 ... 100$
2215 ... 100$
2245 ... 100$
2259 ... 100$
2262 ... 100$
2271 ... 100$
2288 ... 100$
2302 ... 100$
2346 ... 100$
2397 ... 100$
2400 ... 200$
2427 ... 100$
2454 ... 100$
2518 ... 100$
2546 ... 500$
2555 ... 100$
2562 ... 100$

3586 ... 100$
3610 ... 100$
3641 ... 100$
3697 ... 100$
3765 ... 100$
3770 ... 100$
3791 ... 100$
3817 ... 100$
3841 ... 100$
3879 ... 100$
3893 ... 100$
3898 ... 100$
3923 ... 200$
3952 ... 100$
3954 ... 100$
3967 ... 100$
3998 ... 100$

TODOS OS NUMEROS DESTE MILHAR TERMINADOS EM 9 TEM 70$000

4

4002 ... 200$
4005 ... 100$
4019 ... 100$
4025 ... 100$
4059 ... 100$
4067 ... 100$
4068 ... 100$
4072 ... 100$
4105 ... 100$
4107 ... 100$
4124 ... 100$
4131 ... 100$
4164 ... 100$
4169 ... 100$
4240 ... 200$
4248 ... 100$
4264 ... 100$
4276 ... 100$
4310 ... 100$
4339 ... 100$
4352 ... 100$
4378 ... 100$
4380 ... 100$
4400 ... 100$
4407 ... 100$
4418 ... 200$
4431 ... 100$
4495 ... 100$
4534 ... 200$
4543 ... 100$
4561 ... 100$
4589 ... 100$
4605 ... 100$
4610 ... 100$
4613 ... 200$
4624 ... 100$
4636 ... 100$
4647 ... 100$
4686 ... 100$
4762 ... 100$
4789 ... 100$
4790 ... 100$
4819 ... 100$
4831 ... 100$
4849 ... 200$
4872 ... 100$
4919 ... 100$

5935 ... 100$
5940 ... 200$
5943 ... 100$
5952 ... 200$
5960 ... 100$
5984 ... 200$
5995 ... 200$

TODOS OS NUMEROS DESTE MILHAR TERMINADOS EM 9 TEM 70$000

6

6010 ... 200$
6088 ... 100$
6090 ... 100$
6120 ... 100$
6159 ... 200$
6196 ... 100$
6207 ... 100$
6281 ... 100$
6311 ... 200$
6329 ... 100$
6378 ... 100$
6483 ... 100$
6511 ... 100$
6536 ... 100$
6539 ... 100$
6550 ... 100$
6563 ... 100$
6577 ... 100$
6617 ... 100$
6649 ... 100$
6661 ... 100$
6690 ... 100$
6698 ... 100$
6723 ... 100$
6742 ... 100$
6787 ... 100$
6794 ... 100$
6822 ... 100$
6827 ... 100$
6863 ... 100$
6890 ... 100$
6899 ... 100$
6900 ... 200$
6964 ... 100$
6980 ... 100$

TODOS OS NUMEROS DESTE MILHAR TERMINADOS EM 9 TEM 70$000

7

7006 ... 100$
7057 ... 100$
7135 ... 100$
7144 ... 100$
7148 ... 100$
7160 ... 100$
7180 ... 100$
7197 ... 100$
7217 ... 100$
7228 ... 100$
7238 ... 100$
7260 ... 100$
7284 ... 200$
7285 ... 100$

8542 ... 100$
8549 ... 100$
8567 ... 100$
8575 ... 100$
8584 ... 100$
8638 ... 100$
8645 ... 200$
8658 ... 100$
8677 ... 100$
8682 ... 200$
8684 ... 100$
8706 ... 500$
8708 ... 100$
8742 ... 100$
8764 ... 100$
8786 ... 200$
8789 ... 500$
8850 ... 100$
8853 ... 100$
8900 ... 100$

TODOS OS NUMEROS DESTE MILHAR TERMINADOS EM 9 TEM 70$000

9

9029 ... 500$
9033 ... 100$
9047 ... 100$
9064 ... 100$
9080 ... 200$
9127 ... 100$
9143 ... 100$
9151 ... 200$
9161 ... 100$
9185 ... 100$
9186 ... 100$
9193 ... 100$
9228 ... 100$
9229 ... 100$
9302 ... 100$
9346 ... 100$
9445 ... 100$
9459 ... 100$
9466 ... 200$
9512 ... 100$
9547 ... 100$

9552
1:000$000

9564 ... 100$
9604 ... 100$
9617 ... 100$
9654 ... 100$
9657 ... 100$
9676 ... 100$
9696 ... 200$
9713 ... 100$

9715
10:000$000

9723 ... 100$
9734 ... 200$
9738 ... 100$
9758 ... 100$
9785 ... 100$
9808 ... 100$
9835 ... 500$
9837 ... 100$
9889 ... 100$

TODOS OS NUMEROS DESTE MILHAR TERMINADOS EM 9 TEM 70$000

11

11000 ... 100$
11006 ... 100$
11013 ... 100$
11025 ... 100$
11034 ... 200$
11053 ... 100$
11101 ... 100$
11122 ... 100$
11126 ... 100$
11146 ... 100$
11157 ... 100$
11177 ... 100$
11221 ... 100$
11256 ... 100$
11307 ... 500$
11328 ... 100$
11342 ... 200$
11349 ... 200$
11392 ... 100$
11400 ... 100$
11420 ... 100$
11445 ... 100$
11484 ... 100$
11494 ... 200$
11512 ... 100$
11532 ... 100$
11550 ... 100$
11631 ... 100$
11632 ... 100$
11638 ... 100$
11659 ... 500$

11688. Ap. 12:500$

11689
500:000$
Recife

11690. Ap. 12:500$

11694 ... 100$

12880 ... 100$
12890 ... 100$
12893 ... 100$

TODOS OS NUMEROS DESTE MILHAR TERMINADOS EM 9 TEM 70$000

13

13001 ... 100$
13038 ... 200$
13080 ... 100$
13083 ... 100$
13088 ... 100$
13091 ... 500$
13127 ... 100$
13152 ... 100$
13183 ... 100$

13259
1:000$000

13267 ... 100$
13275 ... 100$
13324 ... 100$
13335 ... 100$
13350 ... 500$
13369 ... 100$
13380 ... 100$
13419 ... 100$
13527 ... 100$
13575 ... 500$
13581 ... 100$
13631 ... 100$
13649 ... 100$
13705 ... 500$
13706 ... 500$
13785 ... 500$
13803 ... 100$
13816 ... 100$
13846 ... 100$
13850 ... 100$
13886 ... 100$
13889 ... 100$
13919 ... 100$
13927 ... 100$
13986 ... 100$
13989 ... 100$

TODOS OS NUMEROS DESTE MILHAR TERMINADOS EM 9 TEM 70$000

14

14007 ... 100$
14011 ... 100$

15327 ... 100$
15334 ... 100$
15339 ... 100$
15363 ... 100$
15369 ... 100$
15410 ... 100$
15453 ... 200$
15471 ... 100$
15484 ... 100$
15534 ... 500$
15565 ... 100$
15570 ... 100$
15576 ... 100$
15597 ... 100$
15614 ... 100$
15661 ... 100$
15675 ... 200$
15703 ... 100$
15767 ... 100$
15768 ... 100$
15792 ... 100$
15808 ... 100$
15901 ... 100$
15905 ... 100$

TODOS OS NUMEROS DESTE MILHAR TERMINADOS EM 9 TEM 70$000

16

16035 ... 100$
16047 ... 100$
16065 ... 100$
16108 ... 100$
16114 ... 100$
16137 ... 100$
16154 ... 100$
16164 ... 100$
16180 ... 100$
16210 ... 100$
16255 ... 100$
16284 ... 100$
16348 ... 100$
16396 ... 100$
16399 ... 100$
16504 ... 100$
16505 ... 100$
16537 ... 100$
16543 ... 100$
16550 ... 100$
16605 ... 100$
16645 ... 100$
16657 ... 200$
16669 ... 100$

17620 ... 200$
17633 ... 100$
17664 ... 100$
17676 ... 100$
17693 ... 200$
17713 ... 100$
17742 ... 100$
17744 ... 100$
17755 ... 100$
17831 ... 100$
17832 ... 100$
17841 ... 100$
17871 ... 100$
17875 ... 100$
17898 ... 100$

17979
1:000$000

17982 ... 100$
17994 ... 100$

TODOS OS NUMEROS DESTE MILHAR TERMINADOS EM 9 TEM 70$000

18

18007 ... 100$
18010 ... 100$
18018 ... 100$
18021 ... 100$
18030 ... 100$
18085 ... 100$
18102 ... 100$
18103 ... 100$
18141 ... 100$
18175 ... 100$
18189 ... 100$
18193 ... 100$
18231 ... 100$
18238 ... 100$
18247 ... 100$
18269 ... 100$
18275 ... 100$
18280 ... 100$
18285 ... 100$
18315 ... 100$
18341 ... 100$
18351 ... 100$
18363 ... 100$
18384 ... 100$
18425 ... 100$
18477 ... 200$
18516 ... 100$
18554 ... 100$
18615 ... 100$

19614 ... 500$
19618 ... 100$
19645 ... 100$
19737 ... 100$
19784 ... 200$
19810 ... 100$

19840
1:000$000

19868 ... 100$
19889 ... 100$
19909 ... 100$
19944 ... 100$
19946 ... 100$
19988 ... 100$

TODOS OS NUMEROS DESTE MILHAR TERMINADOS EM 9 TEM 70$000

20

20022 ... 100$
20054 ... 100$
20074 ... 100$
20090 ... 100$
20096 ... 100$
20137 ... 100$
20150 ... 100$
20181 ... 100$
20212 ... 500$
20290 ... 100$
20308 ... 100$
20314 ... 100$
20317 ... 100$
20365 ... 100$
20372 ... 500$
20381 ... 200$
20385 ... 100$
20426 ... 100$
20470 ... 100$
20494 ... 100$
20499 ... 100$
20522 ... 100$
20523 ... 100$
20578 ... 500$
20616 ... 100$
20670 ... 200$
20706 ... 100$
20732 ... 100$
20763 ... 100$
20797 ... 100$
20804 ... 100$
20812 ... 100$
20822 ... 100$

TODOS OS NUMEROS DESTE MILHAR TERMINADOS EM 9 TEM 70$000

22

22014 ... 200$
22094 ... 100$
22224 ... 100$
22255 ... 200$
22271 ... 100$
22288 ... 100$
22301 ... 100$
22309 ... 100$
22315 ... 100$
22349 ... 200$
22429 ... 100$
22439 ... 100$
22457 ... 100$
22478 ... 100$
22482 ... 100$
22507 ... 100$
22509 ... 100$
22519 ... 100$
22610 ... 100$
22618 ... 100$
22635 ... 100$
22654 ... 100$
22655 ... 200$
22658 ... 100$
22683 ... 100$
22700 ... 100$
22732 ... 200$
22774 ... 100$
22876 ... 100$
22928 ... 100$
22947 ... 100$

TODOS OS NUMEROS DESTE MILHAR TERMINADOS EM 9 TEM 70$000

23

23012 ... 100$
23025 ... 100$
23059 ... 100$
23082 ... 100$
23129 ... 500$
23168 ... 100$
23169 ... 100$
23173 ... 100$
23196 ... 200$
23204 ... 100$
23234 ... 100$
23290 ... 100$
23339 ... 100$
23341 ... 100$
23359 ... 100$
23395 ... 100$
23397 ... 100$
23399 ... 100$
23423 ... 100$
23462 ... 100$
23511 ... 200$
23550 ... 100$
23579 ... 100$
23581 ... 100$
23665 ... 100$
23671 ... 100$

24865 ... 100$
24871 ... 200$
24905 ... 100$
24937 ... 100$
24963 ... 100$
24977 ... 100$
24984 ... 100$
24991 ... 100$

TODOS OS NUMEROS DESTE MILHAR TERMINADOS EM 9 TEM 70$000

25

25022 ... 200$
25023 ... 100$
25036 ... 100$

25047
2:000$000

25082 ... 100$
25123 ... 200$
25131 ... 100$
25175 ... 100$
25266 ... 100$
25268 ... 100$
25276 ... 200$
25298 ... 100$
25330 ... 100$
25475 ... 100$

25489
20:000$000

25520 ... 100$
25587 ... 100$
25593 ... 100$
25604 ... 100$
25618 ... 100$

25646
1:000$000

25658 ... 100$
25693 ... 100$
25702 ... 100$
25704 ... 100$
25708 ... 100$
25729 ... 500$
25739 ... 100$
25765 ... 100$
25803 ... 100$
25804 ... 100$
25887 ... 100$
25893 ... 200$
25908 ... 100$
25918 ... 100$
25940 ... 100$
25942 ... 100$
25949 ... 100$
25951 ... 100$
25979 ... 100$

TODOS OS NUMEROS DESTE MILHAR TERMINADOS EM 9 TEM 70$000

26

26069 ... 100$
26076 ... 100$

27525 ... 100$
27544 ... 100$
27554 ... 100$
27562 ... 100$
27663 ... 200$
27670 ... 100$
27677 ... 100$
27716 ... 100$
27759 ... 100$
27769 ... 100$
27776 ... 100$
27780 ... 100$
27843 ... 100$
27939 ... 100$
27970 ... 100$

TODOS OS NUMEROS DESTE MILHAR TERMINADOS EM 9 TEM 70$000

28

28078 ... 100$
28089 ... 100$
28109 ... 100$
28112 ... 200$
28137 ... 100$
28144 ... 100$
28176 ... 100$
28179 ... 100$
28189 ... 500$
28190 ... 100$
28204 ... 100$
28207 ... 100$
28222 ... 100$
28283 ... 100$
28299 ... 100$
28319 ... 100$
28330 ... 100$
28354 ... 100$
28369 ... 100$
28378 ... 100$
28462 ... 100$
28470 ... 100$
28506 ... 100$
28511 ... 100$
28543 ... 200$
28577 ... 100$
28580 ... 100$
28581 ... 100$
28592 ... 100$
28600 ... 100$
28637 ... 100$
28658 ... 100$
28712 ... 100$
28802 ... 100$
28917 ... 100$
28928 ... 100$
28988 ... 100$

TODOS OS NUMEROS DESTE MILHAR TERMINADOS EM 9 TEM 70$000

29

29036 ... 100$
29051 ... 100$
29062 ... 100$

11689
500:000$
Recife

16832
100:000$
S. Paulo

25489
20:000$000
Rio

9715
10:000$000
Rio

12417
5:000$000
Rio

14733
2:000$000
Rio

19202
2:000$000
Mossoró

19514
2:000$000
Fortaleza

25047
2:000$000
Rio

Todos os numeros terminados em 9 têm 70$000

PLANO DA PRESENTE LISTA
PLANO B
PREMIOS

1 Premio de [illegible] 500:000$000
[illegible] 100:000$000
[illegible] 20:000$000
[illegible] 10:000$000
[illegible] 5:000$000
[illegible] 3:000$000
4 Premios de 2:000$000 [illegible]
10 [illegible] 1:000$000 [illegible] 10:000$000
50 [illegible] 500$000 [illegible] 25:000$000
100 [illegible] 200$000 [illegible] 20:000$000
1.000 [illegible] 100$000 [illegible] 100:000$000
3.000 [illegible] 70$000 para os bilhetes terminados com o algarismo final do primeiro premio [illegible] 21:000$000
4.168 [illegible] 1.008:000$000

O Escriptorio á rua da Alfandega n. 28 estará aberto para pagamentos todos os dias uteis, das 9 ás 11 1|2 e das 13 1|2 ás 18 horas, excepto nos dias feriados.

A Administração pagará o valor que representem os bilhetes premiados, durante os primeiros 6 mezes da respectiva extracção, ao seu portador, e não attenderá reclamação alguma por perda ou subtracção de bilhetes.

No caso do premio maior caber ao numero 1, serão considerados como approximações os immediatamente superior e o ultimo dos milhares que jogarem; sendo sorteado o ultimo, serão approximações o immediatamente inferior e o primeiro, isto é, o numero 1.

As extracções principiam ás 14 horas

Plano da proxima extracção em 12 de Setembro de 1934
PLANO U
PREMIOS

1 Premio de [illegible] 200:000$000
1 [illegible] 100:000$000
1 [illegible] 20:000$000
1 [illegible] 10:000$000
1 [illegible] 5:000$000
1 [illegible] 3:000$000
1 [illegible] 4:000$000
1 [illegible] 8:000$000
5 [illegible] 1:000$000 [illegible] 15:500$000
31 [illegible] 500$000 [illegible] 8:000$000
40 [illegible] 200$000 [illegible] 10:000$000
100 [illegible] 100$000 [illegible] 40:000$000
400 [illegible] 50$000
2.500 [illegible] 40$000 para os bilhetes terminados com o algarismo final do primeiro premio [illegible] 140:000$000
4.487 [illegible] 563:500$000

175ª Extracção = Concessionario: João Leite Filho — O Fiscal do Governo: René Mostardeiro · O Ajudante do Fiscal do Governo: Luiz Fernandes da Silva · O Escrivão: José Thomaz de Cantuaria = **175.ª Extracção**

1ª Secção **Diario Carioca** 16 Paginas

Rio de Janeiro, Domingo, 9 de Setembro de 1934

O Terrivel Sinistro do Paquete "Morro Castle"

CALCULA-SE EM DUZENTOS E CINCOENTA O NUMERO DE PESSOAS VICTIMADAS

O Transatlantico Norte-Americano Foi Attingido Por Um Raio

NOVA YORK, 8 (D. C.) — Attingido por um raio, incendiou-se, ao largo de Asbury Park, o paquete norte-americano "Morro Castle". O transatlantico yankee partira de Havana ás 18 horas de quarta-feira ultima, com 318 passageiros e 240 homens de tripulação. Deixára o porto de Nova York no dia 1º do corrente, levando cerca de 600 passageiros.

COMO SE VERIFICOU O SINISTRO

NOVA YORK, 8 (D. C.) — Communicam de Asbury Park que acabam de ser transportadas para Spring Lake as primeiras pessoas salvas do incendio a bordo do paquete "Morro Castle". Um dos naufragos declarou que o incendio do navio fôra provocado por um raio. Um marinheiro disse que, quando foi dado o primeiro alarme, já todo o centro do navio ardia e era impossivel penetrar nos corredores para avisar os passageiros. Os marinheiros corriam por toda parte, quebrando os vidros das portas para acordar os que dormiam, mas já parecia demasiado tarde para que os passageiros pudessem escapar. O marujo em questão accrescentou que, do lado em que se encontrava, tinham sido lançados seis escaleres de bordo. Não sabia, porém, o que se passára do outro lado do vapor. Momentos depois de descoberto o incendio, todo o vapor era presa das chammas. Os sobreviventes do sinistro, que estão extenuados, foram transportados para um hospital de Asbury Park.

DUZENTAS E CINCOENTA VICTIMAS

NOVA YORK, 8 (D. C.) — Segundo informações procedentes de Asbury Park, calcula-se em duzentas e cincoenta o numero de pessoas victimadas no sinistro do transatlantico "Morro Castle".

A Gréve-Monstro

O MOVIMENTO PAREDISTA YANKEE ESPERA NOVAS ADHESÕES

O Numero de Operarios Que Abandonaram o Trabalho

Presidente Franklin Roosevelt

NOVA YORK, 8 (A. B.) — Segundo as estimativas feitas por alguns jornaes independentes sobre o numero dos tecelões que se acham em gréve, em todo o paiz, este não vae acima de 360.000. A União dos Grevistas annuncia, porém, que esse numero é de 450.000, emquanto que o leader Gorman affirma que o total dos operarios em gréve é de mais de 500.000.

Acreditam os chefes do movimento grevista dos tecelões que, na segunda-feira, adherirão á gréve cerca de 20.000 operarios em fabricas de tecidos de sêda.

A Feira de Bari

O DISCURSO PRONUNCIADO PELO SR. MUSSOLINI

BARI, 8 (A. B.) — Em seu discurso de inauguração da Feira Internacional de Bari, o sr. Mussolini, depois de por em relevo a importancia daquella inauguração, se referiu á "Historia tres vezes millenaria do povo italiano e á funcção social do Mediterraneo, cujas margens viram surgir grandes philosophias, grandes religiões, grandes escolas poeticas e um imperio que deixou signaes que não se apagarão jamais da historia de todos os povos civilisados".

Trinta seculos de historia, continuou o Duce — nos permittem olhar com superioridade certas doutrinas, que, do outro lado dos Alpes, são sustentadas pelos descendentes de uma raça que ignorava, ainda, a arte de escrever, quando Roma já se orgulhava de Cesar, Virgilio e Augusto."

ULTIMA HORA SPORTIVA

Prior Supplantou Miguez

Tendo a peleja Prior x Miguez por fundo, a E. P. Brasileira, levou a effeito um interessante programma no Stadium Riachuelo.

Prior obteve um lindo triumpho, tendo sido este o programma:

AMADORES

1ª (box) — 4 rounds de 2 minutos — Luvas de 6 onças — Antonio Mesquita x Placido Silva.

Juiz: Fernando Pinto.

Venceu Mesquita, por pontos.

2ª (box) — 4 rounds de 2 minutos — Luvas de 6 onças — Antonio Gomes x Victor Rossi.

Juiz: C. Alves.

Resultado: Empate.

PROFISSIONAES

1ª (box) — 6 onças de 3 minutos — Luvas de 4 onças — J. D. Canseco (cub., 55,100) x Geraldo Silva (br. 56,600).

Juiz: De Lorenzo.

Lindo combate em que Geraldo, a despeito da classe do adversario, venceu todos os rounds. A Commissão, porém, desbragadamente deu mais uma prova de inconsciencia dando o triumpho a Canseco.

2ª (box) — 6 rounds de 3 minutos — Luvas de 4 onças — Franck Cruz (cub. 60,800) x Pineda (urug. 58,800).

Juiz: Armandinho.

Franck venceu por "knock-out", no inicio do 2º round

3ª (box) — 6 rounds de 3 minutos — Luvas de 4 onças — A. Loffredo (br. 63,800) x Heredia (hesp. 62,300).

Juiz: Kid Simões.

Combate monotono e que terminou com a victoria de Loffredo, aos pontos.

FINAL — 10 rounds de 3 minutos — Luvas de 4 onças — Annibal Prior (port. 62 kilos) x Andrés Miguez (urug. 60,600).

Juiz: Joe Assobrab.

Bôa peleja, destoada por uma irreflexão de Miguez e que terminou com a victoria de Prior, aos pontos.

SWING

PATHE'
AMANHÃ
a UNIVERSAL apresenta film inedito
Paraiso das Surprezas
COM

Slim Summerville
Zasu PITTS
Que comedia, e que apuros!... As aventuras dum criador de gallinhas. Amor e gallinhas... em profusão

Brasilia
A melhor tinta para escrever

Está no Rio o Interventor Mineiro

O SR. BENEDICTO VALLADARES DECLAROU QUE VEIU INAUGURAR O "STAND" DO SEU ESTADO NA FEIRA DE AMOSTRAS...

Chegou hontem, ás 10 horas, pelo nocturno mineiro, o interventor Benedicto Valladares, que veiu acompanhado dos srs.

Benedicto Valladares

Israel Pinheiro e Mario Mattos.

Numerosas pessoas aguardavam na "gare" Pedro II o interventor mineiro, dentre as quaes notamos representantes do presidente da Republica, dos ministros de Estado e do sr. Antonio Carlos, presidente da Camara dos Deputados, além dos ministros Odilon Braga, Gustavo Capanema, dos srs. João Beraldo, José Braz, Celso Machado, Ribeiro Junqueira, João Penido, Delphim Moreira Junior, Francisco Negrão de Lima e outros.

Interpellado pela reportagem, affirmou o sr. Benedicto Valladares que vinha ao Rio afim de inaugurar o "stand" de Minas na Feira Internacional de Amostras...

E como se tivesse desviado a palestra para o campo politico, o sr. Benedicto Valladares declarou que no seu Estado não havia novidades de maior relevancia no assumpto.

Perdidos no Gelo

IGNORA-SE A SORTE DE CINCO JOVENS ITALIANOS

COPENHAGUE, 8 (A. B.) — Cinco jovens italianos que deixaram esta capital, no mez de julho, afim de fazer uma excursão á Groenlandia Oriental, acham-se perdidos, não se tendo quaesquer noticias sobre a sorte dos mesmos, o que tem causado serias appreensões.

Juntos outra vez
e mais
JAMES DUNN — GINGER ROGERS
Namorados outra vez. A reconciliação com Cupido
BREVE no
PATHE PALACIO

Ultimas Novidades
EM
CASIMIRAS
Preços Camaradas
METRO DE OURO
159, RUA ROSARIO, 159

Emabarca para o Rio a familia do chefe de policia do Maranhão

MARANHÃO, 8 (A. B.) — A imprensa noticia o embarque, amanhã, para o Rio, da familia do capitão Zamith chefe de policia do Estado.

Rio de Janeiro, Domingo, 9 de Setembro de 1934 — 2.ª Secção - 8 Paginas — Anno VII — Numero 1.878

2 Secções

Diario Carioca

Fundador: J. E. DE MACEDO SOARES

Bibliotheca Nacional
Av. Rio Branco

O ROBINSON SOVIETICO

I. ILF e E. PETRO ESCREVERAM
MARTINS CASTELLO TRADUZIU

A' administração do bi-semanario sovietico "Aventura", chegava diariamente uma grande quantidade de escriptos magistraes, capazes de attrair a attenção dos jovens leitores. A maioria, porém, era de indole literaria, genero que o director não preferia. Faltavam a essas paginas, na sua opinião, mais conteúdo e seriedade, para suggestionar o publico da revista. Porque o essencial para elle era justamente impressionar os leitores.

Estava resolvido, agora, a publicar uma novella em folhetim.

O mensageiro da direcção correu com a noticia á casa do escriptor Moldavanzef, e, no dia seguinte, o escriptor Moldavanzef achava-se sentado em um confortavel sofá do gabinete do director de "Aventura".

— Você me compreende — explicou o director. Tem que ser interessante e cheia de aventuras. Qualquer coisa assim como um Robinson Crusoé dos Soviets. Tão impressionante e repleta de aventuras originaes. Que obrigue o leitor a não abandonar a leitura do folhetim.

— Robinson... Perfeitamente — disse, laconico, o escriptor.

— Não. Não apenas um Robinson Crusoé, mas uma Robinson Crusoé sovietico.

O escriptor falava pouco. Era, evidentemente, um homem de acção. E apresentou a novella na data combinada.

Moldavanzef não se afastou muito do famoso original. Levava, effectivamente, Robinson Crusoé — um joven communista naufrago. Um pedaço de madeira leva-o até uma ilha inhabitada. Está só e sem defesa. Acha-se em frente á natureza. Perigos por toda parte — animaes selvagens, a floresta virgem, uma estação chuvosa. Mas o Robinson sovietico, cheio de energia, supéra todos os obstaculos, mesmo os que pareciam insuperaveis.

Tres annos depois, uma expedição sovietica encontra-o. Encontra-o em toda a plenitude de sua vida e de seu vigor physico. Robinson conquistára a natureza. Construira uma casa, rodeando-a com um bello jardim. Tem uma granja. Veste uma tanga de pelles. E até ensinou o seu papagaio a dizer-lhe todas as manhãs: "Attenção! E' a hora de fazer exercicio!"

— Muito bem — disse o editor. A historia da granja perece-me magnifica. E muito contemporanea. Mas... olhe... a idéa basica de seu trabalho não me parece inteiramente clara.

— E' a luta do homem com a natureza — explica Moldavanzef com a sua habitual brevidade.

— Sim, mas não ha nada de sovietico.

— E o papagaio? Substitue o radio.

— O papagaio está muito bem. E a historia do jardim parece-me delicado. Não se apalpa, porém, a estructura social sovietica. Onde está, por exemplo, o comité local?... E o papel preponderante do syndicato?...

Moldavanzef começou a inquietar-se. E, quando viu que sua novella podia ser recusada, abandonou seu mutismo. Mostrou-se eloquente:

— Mas... por que um comité local? A ilha não é inhabitada?

— E'. Tem que haver, porém, um comité local. Eu, claro, não sou um artista das letras. Mas, se fosse você, introduziria o comité local. Como um elemento sovietico.

— Mas todo o desenvolvimento da historia baseia-se no facto de que a ilha está deshabitada...

* * *

Moldavanzef olhou, de subito, nos olhos do director. E calou-se. Aquelles olhos reflectiam a primavera. Havia ali qualquer coisa da brancura de março e algo assim o azul do céo. Por isso o escriptor comprometteu-se:

— Tem razão — disse, levantando um dedo. Nem se discute. Por que não pensei nisso antes? As ondas arrastam a Robinson e ao secretario do comité local.

— E a dois membros mais, pelo menos — disse o editor friamente.

— Ah! — balbuciou Mondavanzef.

— Nada de ah!... Digo-lhe que dois membros mais, pelo menos. E uma rapariga activa, que reclame aos associados o pagamento de suas dividas.

— Uma cobradora? E para que? De quem vae cobrar dividas?

— As de Robinson.

— O secretario do comité poderia, sem inconvenientes, fazer isso.

— E' um erro, camarada Moldavanzef. E' absolutamente impossivel. O secretario de um comité não tem tempo a perder cobrando quotas de associados. Estamos lutando contra isso. Tem que effetuar trabalhos mais sérios, trabalhos de direcção.

— Bem. Pôremos a cobradora — disse Moldavanzef submissamente. Não ficará mal. Póde casar-se com o secretario ou com Robinson. Tornará mais attraente a leitura.

— Não, não se trata disso. Não devemos cair na literatura costumeira, nem em perniciosos erotismos. Deixe apenas que a rapariga cóbre as quotas e guarde o dinheiro em um cofre de ferro.

Moldavanzef moveu-se, incommodado, no sofá.

— Mas... Perdôe-me. Não póde haver um cofre de ferro em uma ilha deshabitada.

O director começou a pensar.

— Espere um minuto... Espere um minuto — disse. Apresenta-se, no primeiro capitulo, uma opportunidade magnifica. Com Robinsou e com os membros do comité, as ondas arrastam até a ilha muitas outras coisas...

— Um rifle, um compasso, um barril de rhum — enumerou, triumphal, o escriptor.

— Tire o rhum — disse o director rapidamente. E' melhor um frasco de tinta! E um cofre de ferro. Necessita-se, de qualquer forma, de um cofre de ferro!

— Outra vez com o cofre, As quotas dos socios podem estar bem guardadas sob um tronco de arvore. Quem vae roubar?

— Quem? E Robinson? E o secretario? E os associados? E o comité encarregado da distribuição de provisões?

— E elles tambem se salvam? — perguntou Moldavanzef timidamente.

— Tambem!

Silencio.

— E se salva tambem uma mesa para as reuniões? — perguntou o escriptor, com veneno.

— Forçosamente! Você tem que criar condições favoraveis para o trabalho dessa gente. Junte á mesa uma campainha e um tapete. As ondas pódem ter tirado do deposito dois tapetes — um vermelho e outro verde. Não quero criar obstaculos á criação artistica. Mas, meu querido camarada, o que você deve mostrar, antes de tudo, é a massa. A grande massa dos trabalhadores.

— As ondas não pódem levar toda uma massa insistiu Moldavanzef. E' contrario ao thema da novella. Imagine as ondas transportando umas quantas dezenas de homens! Vamos... Isso faria rir.

— Certo — admittiu o director. Mas uma pequena porção de riso saudavel não prejudicaria nada...

— Não! E' que as ondas não pódem fazer isso!

— Mas... E por que insistir com as ondas? — disse o editor, assombrosamente.

— E, se não, como seria arrastada á ilha a massa de trabalhadores? Não suppomos a ilha deshabitada?

— E quem disse que tem que ser deshabitada? Você está confundindo as coisas. Tudo está muito claro. Ha uma ilha... Melhor ainda — uma peninsula. Chegar a ella será muito mais facil. E occorre ahi uma série de interessantes e suggestivas aventuras... Por fim, está organizado o trabalho. A rapariga propagandista encarrega-se de collectar mais dinheiro. As massas trabalhadoras a ajudam... Para o fim da novella, você póde convocar um congresso geral... Isto será muito efficaz, sobretudo do ponto de vista artistico. E ahi está.

— E Robinson? — indagou Moldavanzef, a ponto de desmaiar.

— Ah, sim! Agradeço-lhe me ter lembrado. Robinson não me convence. E' melhor tiral-o inteiramente da novella. E' uma figura absurda, injustificada, sentimentaloide.

— Agora entendo perfeitamente! — disse Moldavanzef, com voz moribunda. Amanhã estará prompta a novella.

— Bem. Boa tarde. Dedique-se a seu trabalho de criação. Haviamos dito que, no principio da novella, ha um naufragio. Deixe-a sem naufragio. Será mais interessante. Saúde!

Quando ficou só, o director sorriu gostosamente.

— Finalmente — disse — terei uma producção original, cheia de aventuras, e, ao mesmo tempo, artistica.

DOCE CESARINA!

R. Magalhães Junior

O nosso collega de imprensa R. Magalhães Junior, considerado por Agripino Grieco um dos mais interessantes escriptores jovens e por Gilberto Amado uma das mais vigorosas intelligencias moças do Brasil, vae publicar dentro de dez dias, o seu annunciado livro "Improprio Para Menores", que apparecerá apresentado pela Editora Record. O "Diario Carioca" pode antecipar, hoje, aos seus leitores, um trecho desse livro, em que o autor, com muito colorido e pittoresco, fixa o ambiente curioso das pequenas escolas provincianas!

Um mundo de evocações vinha agora, á sua mente. Via-se outra vez menino, de calças curtas, a pasta de livros debaixo do braço, a caneta enfiada na liga, a caminho daquella odiosa casa amarella onde aprendera a ler. Via a professora, muito feia, com uns pellos negros sobre o labio superior, parecendo quasi um bigode masculino, muito seca, magrinha, tossindo de quando em quando e resmugando:

— Nem sei! Esses levados um dia ainda dão cabo de mim...

O seu rancôr pelos alumnos e o seu desalento de velha solteirona faziam com que a terrivel professora attribuisse á meninada todos os azares da sua vida, até mesmo a tuberculose que lhe roia os pulmões. Ninguem lhe queria bem. Todos os alumnos lhe rogavam pragas, pedindo que o diabo a levasse depressa. Os garotos mais ordinarios faziam desenhos immoraes no muro do quintal, pondo em baixo legendas ainda mais obscenas. Tudo era em intenção de Dona Zulmira, isto é para a professora [illegible] bruxa velha!"

Um dia, ella pegou o Vitaliano em flagrante. Havia, sobre a velha mesa negra da impertinente mestra, um seixo redondo, a que se dava o nome de "pedra" ou "licença". Quando alguem queria ir lá fóra, tinha de apanhal-o na mesa da professora. Medida intelligente, muito usada nas pequenas escolas do interior, para evitar que saiam dois alumnos de uma só vez e façam "coisa feia" no quintal. As alumnas sempre ficavam ruborisadas quando iam buscar a "pedra". Os garotos faziam caçoada, dando gritinhos e assobios, que Dona Zulmira, por mais que se esforçasse, não conseguia descobrir de onde haviam partido.

Naquelle dia, o Vitaliano não teve sorte. Como fosse o primeiro em desenho e as estranhas figuras do muro se distinguissem pelo perfeito acabamento, revelando uma exactidão de planchas anatomicas, Dona Zulmira saiu-lhe no encalço e, de facto, o surprendeu em plena actividade.

Nunca fóra a feia mestra tão aquinhoada. Furiosa, rugindo de colera, Dona Zulmira atirou-se ao Vitaliano, quasi o matando de tanta pancada.

Magra, seca, espigada, não lhe faltavam, no emtanto, força e energia. Depois de muito espancar o alumno, levou-o pela orelha, á casa dos paes. Vitaliano fôra expulso. Aquelle tinha sido o acontecimento mais ruidoso, talvez, em toda a existencia da pequena escola.

O pae de Vitaliano quiz ver a obra do filho e indignou-se:

— Canalha! Vou dar-lhe outra surra...

Pobre Vitaliano! Tanto apanhou que acabou tendo febre e morrendo. Só teve a solidariedade intima, silenciosa, dos collegas de escola, e de um tio, poeta e beberrão, que tambem foi ver o desenho pornographico e exclamou:

— Maravilhoso! Esse meu sobrinho tem talento... O pae em vez de surral-o, devia mandar que o menino estudasse as bellas artes...

Só havia na escola uma alegria.

Era Cizy, isto é, Catarina de Vasconcellos. Muito viva, despachada, alegre como um sanhassú, Cesarina tinha um geito especial para pôr uma flor no cabello ou amarrar uma fita na cintura. Começavam a se definir, numa puberdade precoce, os seus encantos de mulher. Os biquinhos minusculos, ponteagudos, dos seios em formação, arrebitavam a cambraia do vestido. As pernas começavam a se arredondar e quando a gente olhava para ellas, sentia desejos inexplicaveis. Diziam as velhas que Cesarina já estava botando o corpo e ia ser um precipicio.

A professora tinha ciume e raiva de Cesarina, bonitinha, mimosa, espevitada. Talvez porque ella, Dona Zulmira, tivesse sido uma menina rachitica doente, cheia de bronchites. O facto é que a perseguia implacavelmente. Cesarina, coitada, parece que só tinha tempo para ser bonita. Estudar, não estu-

(Continúa na 23ª. pagina)

CINEMA

O PALACIO APRESENTARA', AMANHÃ, "A ESPIÃ 13", UM ROMANCE ENCANTADOR, COM GARY COOPER APAIXONADO POR MARION DAVIES

Marion Davies apparece linda e em indumentaria romantica no encantador "A Espiã 13", da Metro

"Ouro", o Film Que Se Aguarda Com Ansia!

Brigitte Helm . . .

Annunciado para o dia 24 do corrente, no Rex, "Ouro", o grande film da Ufa, que o Programma Art lançará, já constitue uma das preoccupações ansiosas da cidade. E não é para menos. "Ouro" é bem qualquer coisa nova em cinema.

Um film de antecipações. E' a realização scientifica, no seculo vinte, do velho sonho dos alchimistas. Para isso a Ufa, a marca de confiança, não poupou esforços nem dinheiro na montagem da usina submarina, que constitue uma visão de imponencia grandiosa. Dando vida ao drama de paixões violentas e humanas que se desenvolve em torno da fabricação do ouro teremos Hans Albers e Brigitte Helm, a estrella que vive na admiração da cidade.

Caberá ao Alhambra, em breve, o lançamento de "Casanova, o principe do amor"

FILM INTEIRAMENTE NOVO, FALADO E CANTADO EM FRANCEZ

Mais uma vez, queremos chamar a attenção do publico carioca para a grandiosa producção da Urania Film que será lançada, brevemente, no Alhambra, o cinema que gosa da preferencia dos nossos "fans" e onde "Casanova, o principe do amor" encontrará a sua apresentação legitimamente bem feita. Uma pellicula, inteiramente nova, e toda falada e cantada em francez, só poderia ser entregue á nossa população, num cinema elegante da Cinelandia, mas nunca em cinemas outros que não correspondam ao valor artistico e á responsabilidade dos interpretes de uma grande producção do moderno cinema sonoro.

A incomparavel obra do famoso Iwan Mosjoukin ainda está sendo preparada, em seu reclame preparatorio, e tão excepcional é a sua situação perante o publico da cidade que não ha necessidade de açodamento por parte de seus lançadores.

O "trailer" de verdadeiro film sonoro sobre "Casanova" está sendo projectado diariamente na Feira de Amostras e no Alhambra ha uma exposição de lindas photographias do celluloide que todo o mundo irá ver e ouvir no cinema dos bons films, sob o titulo "Casanova, o principe do amor".

Uma linda pagina de amor, sobre a vida de Schubert

"A SYMPHONIA INACABADA" ENTRA, AMANHÃ, NA SUA 8ª SEMANA DE EXHIBIÇÃO NO ALHAMBRA

Um film, como este, que após sete semanas de incomparavel successo, continua enthusiasmando o nosso publico, dá sempre motivo a que falemos do seu enredo, verdadeiro poema musical, sem necessidade de usarmos logares-communs nem repetições que pudessem enfastiar os nossos leitores.

Com effeito, "A Symphonia Inacabada" é uma linda pagina de amor, sobre a vida de Schubert. A sua illustração, fortemente suggestiva, conduz-nos, por entre imagens fluidicas, em crescendos dominantes de interesse, ao amago de uma época de galanteria em que a grandeza, a sumptuosidade, o pittoresco, a frescura e o sentimento desfilam, ora em notas de luxo e requintado bom gosto, ora em quadros que são, pelo realismo vivo, e singular execução, um documento de alto apreço esthetico. Todo o ambiente, amanando poesia, é delicioso, como deliciosa é a "atmosphera" musical que rodeia toda a obra. Para os que não conhecem a vida de Schubert, este film revela a razão porque não acabou a sua famosa symphonia, e, ainda, as suas aventuras romanticas.

Harold Lloyd Volta ao Cinema

Harold Lloyd e.. nada mais...

Após uma ausencia de 3 annos eis que a Fox nos transmitte uma nota comica de primeira grandeza. Haroldo Lloyd, o comico que tanta popularidade desfruta em nosso publico, estará em breves dias na téla do Odeon para ser apreciado entre as mais saborosas gargalhadas.

O famoso e riquissimo comico que um dia inventou os oculos como personalidade para fazer rir, volta em — "O Testa de Ferro" — uma comedia de longa metragem (12 partes longuissimas) uma authentica e perfeita fabrica de risadas. Uma Markel é a sua "leading" nesta supra comedia que a Fox fará apresentação em todo o territorio brasileiro.

"ANNA STEN ENCARNOU "NANA" REVESTINDO-A DE POESIA" — ESCREVE JOÃO LUSO

Anna Sten

Tambem João Luso, o chronista de prestigio, o critico de arte rigoroso, já assistiu "Nana". E de Anna Sten, diz-nos: "Anna Sten encarnou "Nana", revestindo-a de poesia."

E accrescenta: "Na heroina de Zola ainda no aperfeiçoamento moral se allia agora, para mais ditosa maravilha, o esmero das feições. Em verdade, ella se aformoseou por dentro e por fóra."

Tambem não se póde desejar mais de um critico experimentado em assumptos de requintada arte. Elle nos diz, ainda, que "nesse espectaculo de nobre arte scenica, a imagem criada por Anna Sten passa fremente de mocidade, requintada de sentimento, vivendo sempre com impeto e morrendo "em belleza".

E' esse film, "Nana", e é essa nova "estrella" Anna Sten, que vocês vão conhecer de segunda-feira a uma semana. Dia 17, no Odeon. A United Artists prepara, com os cuidados e desvelos a que uma obra subtil desse genero faz ju's, o espectaculo mais sensacional talvez da temporada...

Talvez, dizemos nós, agora. Vocês o confirmarão dia 17!

"Uma canção para você" é um vibrante espectaculo musical

Em Vienna, ha poucas semanas, houve uma elegante festa de arte, durante a qual varios films, considerados de valor, foram projectados para uma commissão que serviu de jury. Coube ao film "Uma canção para você", da Cine-Allianz, o segundo premio porque o primeiro já coubera a outra producção da mesma firma e que se chama "A Symphonia Inacabada". Na opinião dos julgadores, pessoas entendidas em materia cinematographica, "Uma canção para você" constitue "um vibrante espectaculo musical". Na verdade, nesta pellicula que bateu o "record" de bilheteria em mais de uma grande cidade européa, Jan Kiepura, seu protagonista, estadeia seus prodigiosos recursos vocaes. O Alhambra, onde se dará a estréa deste lindo celluloide, já projectando o respectivo "trailer", com o delicioso "slow-fox" "Ninon", cantado pelo notavel tenor.

"Somos de Circo" com Joe E. Brown

Preparem-se todos, ponham de lado as preoccupações ou se quizerem, na occasião de se exhibir "Somos de circo" podem rir ao cinema até com as preoccupações... O essencial é ir ver o film, é ir assistir á mais impagavel das comedias de Joe E. Brown. Porque o "bocca larga", com aquella immensa falta de miolo que tanto o caracteriza tantas "inventa" e tantas faz que não ha senão rir, "rasgar-se", em gargalhadas deante de tudo que se passa na verdadeira pandegolandia que é todo o logar onde elle se encontra. E desta vez vae-se lucrar duplamente com as criações do inimitavel artista, pois que "Somos de circo" apresenta dois Joe Brown, com a mesma bocca kilometrica e a mesma maluquice incuravel! "Partenaire" de Joe neste film extraordinario que a Warner First breve apresentará é Patricia Ellis.

Janet Gaynor e Charles Farrell — No Dia 17, no Pathé Palacio em — "Seu Primeiro Amor"

Charles Farrell e Janet Gaynor a sympathica dupla de "Seu Primeiro Amor"

Após uma procura intensa de um enredo adaptavel a Janet Gaynor e Charles Farrell, finalmente esse foi encontrado na novella de Kathleen Norris — "Manhattan Love Song", tão deliciosamente traduzido, por — Seu primeiro amor.

E' um romance da vida moderna, e que se passa por entre os arranha-céos de uma grande cidade. E' um drama da vida real e que focaliza as vicissitudes de quatro jovens ligados por grande amizade.

E são elles: Charles Farrell, Janet Gaynor, Ginger Rogers e James Dunn. Janet Gaynor esconde no seu coração uma grande affeição, um amor todo delicadeza, que Charles Farrell não comprehende, todo enlevado com a belleza e a faceirice de Ginger Rogers.

E foi preciso que o tempo lhe revelasse que a felicidade estava na suavidade do affecto de Janet. Foi então que elle reconheceu que ella fôra o seu primeiro e unico amor.

Amanhã toda a elegancia e toda a arte de Bette Davis, sensacional reportagem cinematographica: "Nevoa do Mysterio"

A vida de Arlene Bradford que foi contada, com minucias, por todos os jornaes dos Estados Unidos, será relatada, a partir de amanhã, no Imperio, pela Warner First National, numa sensacional reportagem cinematographica.

De facto "Nevoa do Mysterio" é bem uma reportagem policial, posto que a sua trama não foi forjada por um escriptor de romances de aventuras policiaes, mas simplesmente tirada dos Annaes do Crime, da policia de San Francisco da California onde esse nome, pertencente a uma joven, rica e bella joven da alta sociedade, abriu um novo e incrivel capitulo!

Bette Davis a loura cujos vestidos são copiados por Madame e Mademoiselle e cuja arte já se consagrou definitivamente por todos os seus passados celluloides, foi a escolhida para reproduzir, fielmente, a vida dessa gangster nascida na austeridade de um lar burguez e que declarava sentir-se unicamente feliz, quando se via fóra da lei! Porém nem sempre foi ella a unica victima da propria tara! Outras victimas arrastava em suas aventuras, na ansia louca de sentir-se perseguida!

E "Nevoa do Mysterio", além de Bette Davis conta, ainda, com o concurso artistico de Margaret Lindsay, Lyle Talbot, Donaldwoods, Hugh Herbert, etc.

"QUATRO IRMÃS" E A OPINIÃO DE "PHOTOPLAY"

Katharine Hepburn, Joan Bennett, Jean Parker e Frances Dee, na formidavel producção da R. K. O. "4 Irmãs"

"Photoplay" é uma das mais importantes revistas cinematographicas americanas, e as suas opiniões nunca são obtidas á custa de ouro. A sua independencia, na critica, é tradicionalmente conhecida. Sobre "Quatro Irmãs", disse o "Photoplay":

"Quatro Irmãs" revela verdadeiro genio, na sua direcção humana e intelligente, feita por George Cukor, e na reproducção artistica do espirito da época. E' um film de triumphos: para Katharine Hepburn que, no papel de Jo, chega a uma altura raramente attingida por qualquer outra artista em Hollywood; para Frances Dee, Joan Bennett e Jean Parker, que são esplendidas "performances" nos papeis de irmãs de Jo; para todos os demais componentes do elenco, judiciosamente escolhidos.

A historia não podia ter sido mais real na vida do que a vemos retratada na téla".

O enredo ás vezes provoca lagrimas para depois varrel-as com um sorriso. Qualquer que seja o gosto do leitor, em films, encontrará em "Quatro Irmãs", encanto e sentirá as alegrias e tristezas daquellas moças porque esta producção é genuina obra prima de emoção".

E assim, "Photoplay" critica o film que os cariocas vão ver, a partir de amanhã, no Rex e no Broadway.

"VALE A PENA VIVER?"

UM FILM DIRIGIDO POR BORZAGE

Margaret Sullavan que vinha se impondo pelos seus dotes artisticos, apparecerá como estrella de "Vale a Pena Viver?", que teve a direcção do "Mestre" Borzage

"A Viuva Alegre"

"A Viuva Alegre", o espectaculo de esplendores que Ernest Lubitsch dirigiu para a Metro e que Jeanette Mac Donald e Maurice Chevalier interpretaram envoltos em encantamento, está em vesperas de estrear no "Astor", de Nova York, ao preço de dois dollares a poltrona. O "Astor" está mesmo passando por grandes reformas para receber o espectaculo maravilhoso, em cuja realização a Metro despendeu mais de um milhão e quinhentos mil dollares.

"O Paraiso das Surprezas", amanhã no Pathé

COM A DUPLA REVOLTOSA QUE ACABA FAZENDO ARMISTICIO: SLIM SUMMERVILLE E ZASU PITTS

No começo foi assim: elles, Slim Summerville e Zasu Pitts, não se entendiam e ella não lhe perdoava ter sido elle a causa, de perder o logar de professora em Ohio.

Mas, é sempre assim — quem desdenha quer comprar, e no fim ella ficou caidinha pelo Magrico.

Desta vez, Slim tem um caminhão, onde vende gallinhas e ovos, e para passar uma vida mais descansada, e ao mesmo tempo augmentar o seu peculio elle vae morar num rancho longinquo que adquirira por bom preço, mas ao chegar lá, encontra a furiosa professora em companhia de um sobrinho. E' que o dono do rancho era um malandro e vendera o rancho aos dois ao mesmo tempo. E é ahi que é o verdadeiro Paraiso das Surprezas.

Acontece tanta coisa, que as gargalhadas serão irresistiveis.

Para cumulo, a casa vira mal assombrada, e os lances inexplicaveis se succedem. Ha uma grande confusão, uma balburdia sem nome. Zasu passa cada susto, mas, finalmente vive sossegada, porque ganhou o Magriço por marido.

TINTA BRASILIA
A MELHOR

"TODA TUA" E' O CARTAZ DE AMANHÃ, NO PATHE' PALACIO

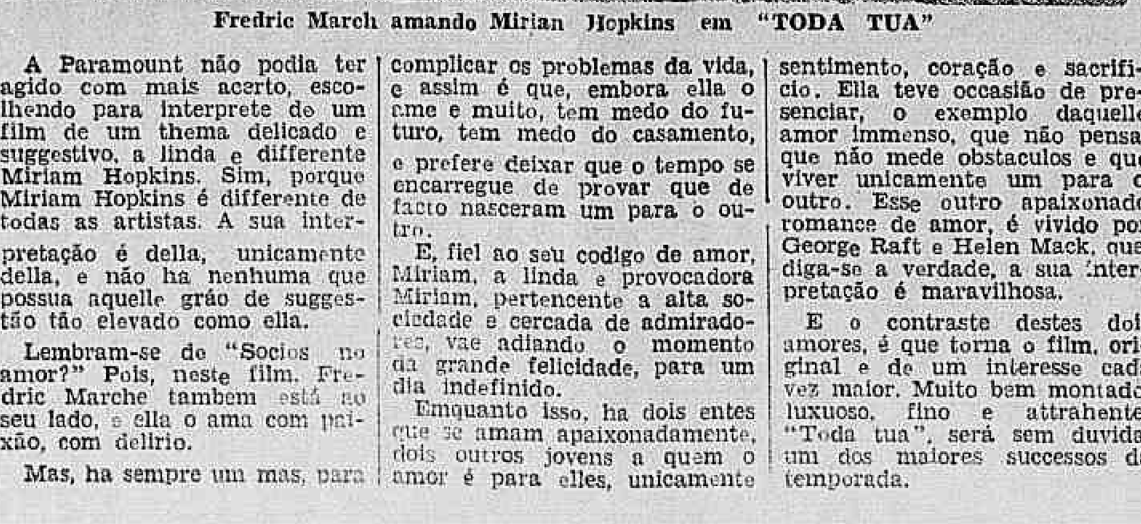

Fredric March amando Mirian Hopkins em "TODA TUA"

A Paramount não podia ter agido com mais acerto, escolhendo para interprete de um film de um thema delicado e suggestivo, a linda e differente Miriam Hopkins. Sim, porque Miriam Hopkins é differente de todas as artistas. A sua interpretação é della, unicamente della, e não ha nenhuma que possua aquelle grão de suggestão tão elevado como ella.

Lembram-se de "Socios no amor?" Pois, neste film, Fredric Marche tambem está ao seu lado, e ella o ama com paixão, com delirio.

Mas, ha sempre um mas, para complicar os problemas da vida, e assim é que, embora ella o ame e muito, tem medo do futuro, tem medo do casamento, e prefere deixar que o tempo se encarregue de provar que de facto nasceram um para o outro.

E, fiel ao seu codigo de amor, Miriam, a linda e provocadora Miriam, pertencente a alta sociedade e cercada de admiradores, vae adiando o momento da grande felicidade, para um dia indefinido.

Emquanto isso, ha dois entes que se amam apaixonadamente, dois outros jovens a quem o amor é para elles, unicamente sentimento, coração e sacrificio. Ella teve occasião de presenciar, o exemplo daquelle amor immenso, que não pensa, que não mede obstaculos e que viver unicamente um para o outro. Esse outro apaixonado romance de amor, é vivido por George Raft e Helen Mack, que, diga-se a verdade, a sua interpretação é maravilhosa.

E o contraste destes dois amores, é que torna o film, original e de um interesse cada vez maior. Muito bem montado, luxuoso, fino e attrahente, "Toda tua", será sem duvida, um dos maiores successos da temporada.

Gary Cooper apaixonado por Marion Davies

Mas tambem ha canções e ambientes romanticos em "A Espiã 13", da Metro, que o Palacio estréa amanhã

Um film passado no seculo passado, no romantico sul estado-unidense, envolto em melodias typicas, com idyllios á sombra de magnolias, com a "belle" vestida de "crinolines" e o galã mettido em "briosa e altiva farda" — só póde ser uma festa para a sensibilidade das "fans". E' por isso que se acredita no exito de "A Espiã 13" (Operator 13), que o Palacio apresenta hoje — e que não é, como o titulo poderá deixar prever, um film de guerra.

E', sobretudo, um film retratando um grande romantce de amor, com todos os elementos para impressionar os amantes dos films onde o amor ainda é o grande supremo e saboroso motivo...

Marion Davies é a "belle" — e ella está positivamente encantadora, no seu aspecto de boneca franceza ataviada com "crinolines". O lover é Gary Cooper. A direcção é de Richard Boleslavsky, o homem que Greta Garbo escolheu para seu director em "O Véo Pintado" (The Painted Veil).

Ha muitas musicas, algumas canções encantadoras, typicas illustrando sequencias de "A Espiã 13" — e de quasi todos os interpretes são os excellentes "Quatro Irmãos Mills, donos daquelle estylo que já lhes criaram um grande publico...

O Palacio apresentará, amanhã, "A Espiã 13", dentro do horario que lhe é mais commum: sessões ás 2, 4, 6, 8 e 10 horas.

"GRANADEIROS DO AMOR"

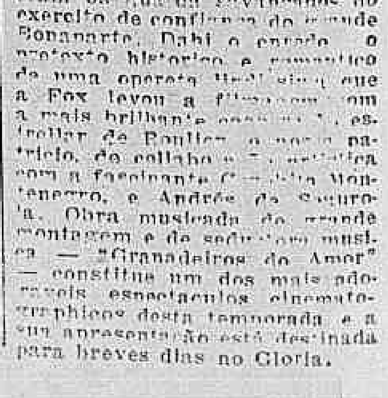

Roulien e Conchita Montenegro em "Granadeiros do Amor" da Fox

"Granadeiros de Napoleão!" "Granadeiros do Amor!" assim eram os guardas [illegible] do exercito de confiança do grande Bonaparte. Dahi o enredo, o pretexto historico e romantico de uma opereta [illegible] que a Fox levou a [illegible] com a mais brilhante [illegible] estrellar de Roulien, o nosso patricio, do collaboração [illegible] com a fascinante Conchita Montenegro, e Andrée de Segurola. Obra musicada de grande montagem e de seducção musical — "Granadeiros do Amor" — constitue um dos mais [illegible] espectaculos cinematographicos desta temporada e a sua apresentação está destinada para breves dias no Gloria.

SOBRE DOIS JORGES

LUIS MARTINS

Appareceram quasi juntos, faz pouco tempo, dois livros que deram muito que falar: "O Anjo" de Jorge de Lima e "Suór" de Jorge Amado. Jorge de Lima, depois desse, já publicou "Anchieta", biographia do nosso grande catechista.

Livros bem differentes, na fórma e no fundo, os dois romances provocaram muita opinião solta por ahi, á espera de applicação.

"Suór", como "Cacáu", é romance proletario. Melhor como téchnica, peor como espontaneidade e poesia.

Que Jorge Amado é uma das figuras mais significativas dos novissimos brasileiros, não precisa que a gente diga. Pra mim, e mesmo o seu maior romancista. Não lhe faltam qualidades admiraveis de fórma, movimentação, habilidade em descrever scenas, suggerir typos, segurança no dialogo, emfim quasi todas as qualidades de um bom romancista. "Suór" tem tudo isso a serviço de uma idea muito sympathica. Agora, uma coisa. Sei que se pensa muito por ahi que basta um romance movimentar muitos personagens de uma vez, fugindo da velha technica de um heroe central rodeado de alguns heroisinhos secundarios, prompto, já é romance de multidões, já é trabalho socialista e revolucionario. Pra desmanchar a falsa idéa de que foi a literatura marxista quem inventou o romance collectivo, basta citar o

Jorge Amado

"Contrepoint" de Huxley que, aliás tambem não possue intriga amorosa. A finalidade, sim, o sentido geral da obra é que é outro. A fórma, a technica, o methodo de se conduzir o livro, podem ser perfeitamente iguaes e julgar que o romance proletario exige irrevogavelmente esse caracter, é mesmo muito superficial.

Quanto á technica adoptada por Jorge Amado, parece que houve tambem influencia do cinema. Elle mesmo me confessou que a sua idéa primitiva era fazer passar todas as scenas na escada da velha casa de commodos. Mas desistiu, porque se lembrou de um film, chamado "Turbilhão da Metropole", si não me engano, que era assim tambem.

A questão social no Brasil não é igual á questão social na Europa. Fazer livro á bessa, com intenção doutrinaria somente, mas com bases falsas, sem adaptação preliminar, é fazer obra vã e sem correspondencia na nossa mesquinha realidade.

Jorge Amado compreendeu isso muito bem. O artista tem que ter muito cuidado para fazer obra que preste e que seja realmente util na luta contra a burguezia dominadora. E' bom que ninguem se esqueça das palavras de um outro Jorge, Jorge Plenakov, o celebre pensador revolucionario: "E si o escriptor, em vez de agir com imagens, age com deducções logicas, ou então si essas imagens são inventadas por elle com o objectivo de chegar á demonstração de determinada idéa, nesse caso, deixa de ser artista para converter-se em publicista, ainda quando não escreva artigos, nem theses, mas apenas novellas, contos ou obras theatraes." ("A arte e a vida social").

* *

Artista, foi o que Jorge de Lima nunca deixou de ser. Ainda ultimamente, "O Anjo" foi um livro muito pouco comprehendido por ser, justamente, um livro de arte, antes de tudo. Se disse por ahi muita coisa a proposito delle, alguma coisa até com razão, mas o defeito de ser mostrada isoladamente e não como parcella de um conjunto complexo que deve caracterisar toda a grande obra de arte moderna.

"O Anjo" é a historia de um provinciano que veiu parar na cidade grande? E'. "O Anjo" é uma synthese do homem moderno, com seus problemas, suas duvidas, suas descrenças, suas inquietações? E'. "O Anjo" é um desses livros em que o autor se finge de personagem disfarçado? E'. E "O Anjo" é, principalmente, como Raul Bopp ou Manoel Bandeira — é poeta como rarissimos na nossa literatura de hoje, num momento em que os poetas estão desapparecendo que não é vida.

E "O Anjo" é um livro brasileiro, no geito de "Macunaima", só que num outro sentido, naturalmente. Porque optimo, em Jorge de Lima, é a fala gostosissima. Nesse particular, elle é o maior escriptor da lingua brasileira, mesmo talvez maior do que Mario de Andrade, porque mais espontaneo.

Jorge de Lima

"Anchieta", biographia, na certa que todo mundo pensava que ia sair um desses relatorios paus como diabo, que os nossos historiadores impingem nas sessões vasias do Instituto Historico. Qual nada! Jorge de Lima fez uma coisa saborosissima e, poeta á bessa, botou muito trecho de poema escondido ali, fingindo de erudição. Me digam si isto aqui não é poema: falando do missionario no Brasil, diz Jorge de Lima que elle pro selvagem, "dava musica, dava canivetinhos, dava a bondade, dava um remedio de casca de pau; vem, tupinambá! — dava um espelhinho; vem, tamoyo, vem! vem, cahetê! vem, carijó, vem, brasil! — anesthesiava o indio, tirava o coração vivo para Jesus."

Tudo assim. Todo o livro é escripto desse geito.

Biographia está na moda, depois que Zweig, Ludwig e Maurois lançaram a semente. Tudo é documento, tudo isso a gente deixa pra ver si o historiador do futuro consegue caracterisar uma época que nós não comprehendemos bem e muito menos penetramos. Nossa geração é uma geração desgraçada. Está fazendo um simples entreacto heroico entre a guerra que passou e a revolução que ha de vir. Que revolução? Ahi é que está o negocio. Que revolução? Nesta corrida louca de todas as crenças, todos os systemas, todas as propagandas, todas as camisas, quem vae chegar primeiro?

Fazendo a biographia dos outros, pratica-se trabalho de quem não tem que fazer? Não! Escrevendo a vida dos outros, commentando, discutindo, mostrando, apoiando, discordando das vidas que passaram em outro tempo, o que a gente está é mostrando sem querer as nossas proprias opiniões e fazendo sem intenção a nossa autobiographia. Se situando. Se descobrindo.

"Anchieta" creio que é o trabalho mais perfeito apparecido em lingua brasileira e mesmo em lingua portugueza no genero das vidas romanceadas a Maurois.

Jorge de Lima deve estar bem satisfeito de ter dado em tão pouco tempo dois livros tão gostosos e tão marcantes.

E' verdade, como eu disse mais em cima, que "O Anjo" foi um livro que quasi ninguem não compreendeu. Foi mesmo. Mas Jorge de Lima não deve se amolar muito com isso não. Emquanto os outros discutem, elle é que vae fazendo obra séria e definitiva. Amanhã, quando a gente fôr ver, quem é que ficou? Não tenham duvida: deste momento tumultuoso que vivemos, muito pouca coisa e muito pouca gente resistirão á selecção do tempo. Mas Jorge de Lima e os seus livros estarão certamente entre esses poucos.

GETULIO VARGAS E O THEATRO NACIONAL

O presidente Getulio Vargas

Não é preciso ter-se o dom da prophecia para dar como certo que o nome desse estadista ha-de fulgir futuramente na historia da scena brasileira, como sendo um dos seus grandes benemeritos.

Grandes e raros. A raridade é, mesmo, a exacta medida dessa grandeza.

Em verdade, constituia uma das mais tristes e dolorosas tradições do nosso paiz a indifferença que, desde a formação da nacionalidade soberana, os dirigentes vinham demonstrando por aquella, precisamente, de todas as artes, cuja influencia resulta mais directa e mais forte na educação das massas.

Não se diga que o phenomeno representava tão só uma das numerosas manifestações de certa fatalidade historica, sob cujos influxos resvalavam para segundo plano os interesses de ordem cultural, nas cogitações dos responsaveis pelos destinos collectivos.

Só a injustiça, ou a ignorancia, ou, finalmente, um excesso de ambição, actuando nos enthusiastas das chamadas bellas-artes, fará que a estas se ampliem taes reparos.

A's artes plasticas, sobretudo, e á musica jamais faltou o estimulo dos homens de Estado. E, quanto é generalidade dos escriptores, é razoavel dizer-se que dispuzeram sempre de uma protecção indirecta, principalmente durante o segundo Imperio, devido ás velleidades de Mecenas nutridas por Dom Pedro de Alcantara, e nas quaes se reflectia possivelmente, segundo os ironistas, a graphomania de que o mesmo era affectado...

A uma categoria de literatos, porém, não chegavam as reaes munificencias — á dos que se dedicavam ao theatro. E isso porque nunca se cogitou de favorecer a evolução da arte dramatica — hypothese unica em que elles favorecidos seriam de todos os modos, a começar pelo mais importante: a incentivação natural que assim teriam, para produzir com intensidade maior, e, consequentemente, com percentagem superior de boas obras.

Ainda peor, todavia, se evidenciava a situação dos comediantes e das outras pessoas que tinham vocação para as outras artes entrelaçadas intimamente com a dramatica.

Se já nos meiados do seculo anterior apparecia entre nós um actor do vulto de João Caetano, foi isso verdadeiro prodigio, que só a sempre maravilhosa predestinação do genio póde explicar. E da literatura theatral tem-se de falar em termos semelhantes, com a resalva, unicamente, de que os autores podiam ser creaturas a quem a victoria bafejasse e reconfortasse alhures, como no caso de José de Alencar.

Chega a ser um escandalo, e dos mais publicos, o facto de termos vivido um seculo de vida independente, através do qual a Nação continuamente progrediu por todos os aspectos, sem que se tratasse de instituir um theatro capaz de ser o padrão de quantos empreendimentos congeneres surgissem na esphera da iniciativa privada.

Se esta florescesse como na Argentina, onde cerca de cincoenta companhias trabalham habitualmente, ainda se compreenderia o descaso dos governantes pelo problema.

O caso brasileiro, porém, é muito differente, ou porque não tenhamos herdado da gente portugueza o tradicional enthusiasmo pelos espectaculos, ou porque a pobreza do grosso da população impossibilite a existencia de grandes platéas.

Pois para questão de tanta complexidade, tem-se a impressão de que só agora despertou a nossa terra, graças á compreensão lucida que mostra possuir o sr. Getulio Vargas, de tão magno assumpto.

Deputado ainda, ligou seu nome á primeira lei que, entre nós, se elaborava, tendo por objectivo proteger os profissionaes do palco. E é de acreditar-se que a lembrança de tal pormenor de sua vida pregressa fosse o incentivo de quantos se vinham empenhando, junto a elle, pela adopção de medidas capazes de satisfazer aos anseios, nesse particular, da opinião brasileira mais esclarecida e patriotica.

Venceu, afinal, a grande idéa, e em condições particularmente honrosas para o actual chefe da Nação.

E' que elle, depois de haver concedido solicitamente uma hora de attenção ao notavel escriptor Renato Vianna, o mais representativo e combativo de quantos pelejam pelo desenvolvimento e elevação da scena brasileira, e após ter ouvido com a maxima attenção o plano de um theatro escola, da confecção autorizada desse mestre, decidiu dar-lhe mão forte, fossem quaes fossem os estorvos a remover e os obstaculos a contornar.

Parece-nos que a rapidez e a firmeza da resolução representam minucia cujo sentido convém pôr-se em relevo, não só por valer um indicio de quanto já tinha o então ditador meditado sobre isso, como por importar na melhor das garantias da segurança com que o governo vae presidir e provêr ao desdobramento da acção programmada com tanta clarividencia e idealismo.

Era positivamente irrisorio que a insignificante ajuda obtida, de longo em longe, pelo theatro de finalidade espiritual e expressão artistica, em nosso paiz, procedesse apenas da Prefeitura desta cidade.

Impunha-se, urgia a desmunicipalização, a re-nacionalização, pelo menos em sua mór parte, de tal materia.

E' ao governo federal, sem a minima duvida, que assiste o direito e corre o dever de contribuir para a evolução de uma arte de cujo concurso, como força educativa, como elemento cultural, o povo brasileiro, considerado em seu conjunto, não póde em absoluto prescindir.

Foi isso que o sr. Getulio Vargas, rompendo com um erro mais do que secular da nacionalidade, compreendeu. E ahi ficará um dos seus melhores serviços á patria — aquelle cuja benemerencia ainda mais se patenteia, quando se reflecte em que foi prestado numa hora de tantas preoccupações absorventes para quem assumiu a suprema responsabilidade dos novos rumos do Brasil.

Desde 47$500

por mez, construidas de pedra tijolo telha typo francez, madeiras de lei, venezianas e portas almofadadas com um lote de 10 x 40. Logar alto, enxuto, linda vista para a bahia, praia de banhos, agua encanada, luz e omnibus. Parque Duque de Caxias. Caxias, antigo Merity. E. F. Leopoldina junto á estação.

Dôr de Garganta, Laryngite, Pharyngite, Rouquidão

Tratamento efficaz pelas Pastilhas Guturaes de Giffon, que desinfectam a bocca, a garganta e as vias respiratorias, portas de entrada dos microbios. Antiseptico de effeito seguro e muito agradavel ao paladar. Nas pharmacias e drogarias.

TINTA BRASILIA
TYPO OFFICIAL
A MELHOR

"NEVOA DO MYSTERIO" SERA' EXHIBIDO, AMANHÃ, NO IMPERIO

Bette Davis — a Arlene Bradford de "Nevoa do Mysterio

"Vale a pena viver?"

A Universal fez da novella de Hans Fallida um film de inegualavel belleza e de absoluta fidelidade ao pensamento do autor.

Frank Borzage, o director, cujos films são verdadeiros poemas de amor, delicados e simples, dirigiu com perfeição "Vale a pena viver?" que será por certo sua consagração definitiva no cinema.

Margaret Sullavan e Douglas Montgomery, ambos jovens actores de excepcional "charm" e de habilidade, interpretam as partes principaes deste film.

"Vale a pena viver?" descreve a valente luta de um joven casal contra o villão da humanidade — a pobreza.

O casal espera um filho. O timido pae, mal pago, humilde, vivendo uma vida opprimida, luta para manter-se no seu emprego mas tudo é inutil, é despedido.

A vida de cada dia deste casal, tragedias, desesperos e alegrias, é ricamente detalhada neste film, com realidade e com sensibilidade.

Um desempenho com toda a ternura no que toca a Margaret Sullavan a "Laemmchenn", tocante personagem do livro.

A interpretação de Pinneberg por Douglas Montegomery, não é menos brilhante. Sem esquecer o explendido auxilio de Alan Hale, como o attraente Jacheman, Catherine Doucet, como a estranha e bizarra mãe de Pinneberg e Christian Rub, que faz com excepcional brilho artistico o commerciante vendedor de moveis de segunda mão.

Fitas e Papeis Carbono
HELIOS
E' de seu proprio interesse economico exigir esta marca

TINTA BRASILIA
A MELHOR

Reajustamento

C. I. T. A. Ltda. orientada e apparelhada, encarrega-se de coordenar, acompanhar e liquidar processos, por parte de credores e devedores, nos termos do regulamento.
Rua da Candelaria, 78 — RIO DE JANEIRO

Secção Economica do DIARIO CARIOCA Direcção F. J. TEIXEIRA LEITE

Diario Economico

OS CLUBS AGRICOLAS

Quer a proposito da Baixada Fluminense, quer a proposito da colonização do S. Francisco, temos sempre chamado a attenção dos nossos publicistas e das nossas classes dirigentes para o que poderiamos denominar o erro urbanista da nossa civilização.

Em verdade, uma tendencia universal encaminha os povos para uma concentração dissolvente em grandes nucleos de população, uma ganglionação de vultosos indices demographicos em que se distrophia o metabolismo das forças economicas nacionaes.

Nem é novo nem é propriamente nosso o phenomeno, e sobre elle ponderosos tratados se escreveram em todos os idiomas do mundo.

Mas num paiz de tantos campos e de economia e possibilidades essencialmente agricolas, como é o caso do Brasil, os symptomas deste mal são ainda mais alarmantes e urgem por um tratamento particularmente cuidadoso, se é a funcção dos governos, como acreditamos, contrariar e não incentivar as directrizes erroneas de uma formação politica.

Hontem affirmavamos que á curiosidade dos nossos publicistas se offerece todo um mundo de pesquisas a fazer, para investigar e marcar na nossa legislação a guerra sem treguas que nella se move á zona rural.

Um dos sectores da nossa estructuração, onde mais intensamente grassa o espirito antinaturalista, é, sem duvida, a escola. A nossa apparelhagem pedagogica é um canal de exodo pelo qual as classes productoras emigram para o parasitismo das funcções liberaes ou intermediarias.

E' notoria a superproducção de doutores, tão alarmante quanto a da borracha. Entretanto, os trabalhos da lavoura, da pecuaria e da mineração continuam entregues aos processos da mais retardataria rotina.

A pessima influencia da instrucção classica levou os pedagogos da escola nova a idéarem a instituição dos clubs agricolas que, funccionando ao lado das escolas, de algum modo compensam, pelo caracter pratico, a influencia livresca dos programmas.

Nos Estados Unidos, o governo os incentivou com tanto enthusiasmo que, hoje, elles se ramificam numa vasta rêde nacional através de todos os Estados.

O Mexico e a Russia offerecem, egualmente, a este respeito, um exemplo admiravel. Coube á Sociedades dos Amigos de Alberto Torres, no Brasil, a gloria da iniciativa, contando a sua federação de clubs agricolas mais de 500 entidades, através de quatorze Estados da União.

Os ministerios da Agricultura, da Educação, as secretarias da Agricultura de S. Paulo e de Minas, as escolas de Piracicaba e Viçosa, a Directoria de Estatistica da Producção e numerosos outros departamentos da administração publica souberam, felizmente, comprehender o alcance desta cruzada admiravel, em que se empenhou o sector educativo da Sociedade dos Amigos de Alberto Torres.

V. de M.

NÃO ABANDONEMOS A AGRICULTURA

Mais de quatro seculos são passados que pisaram terras do Brasil os seus primeiros colonizadores e, ainda hoje, continuam dominando nas culturas dos seus campos e na criação dos seus rebanhos, na grande maioria dos seus Estados, os mesmos processos condemnaveis dos nossos avoengos!...

E' que a exploração racional das nossas fontes de producção não tem merecido da parte dos nossos administradores a precisa attenção.

De tudo se cuida no Brasil, com mais ou menos interesse, menos da agricultura e suas industrias derivadas, que são as fontes que alimentam e sustentam todos os demais emprehendimentos humanos.

O nosso Ministerio da Agricultura tem vivido de reformas, sobre reformas — umas aceitaveis, outras, porém, mais têm concorrido para tornar mais evidente a sua desorganização e a sua pouca utilidade em prol das nossas classes productoras.

Tudo que se relaciona directa ou indirectamente á agricultura racionalizada, está por se fazer na quasi totalidade dos nossos Estados. O problema social, relacionado ao bem estar do operario rural, a defesa da sua vida, do ponto de vista sanitario, os meios faceis e praticos de transporte e os fretes e impostos, que, ao invés de favorecerem o impulsionamento da producção, criando a riqueza, pelo contrario annullam até mesmo as iniciativas particulares dos mais ousados. A organização economica da producção quasi que não interessa os proprios productores; a sua circulação a conquista dos mercados internos e externos, a propaganda efficiente, dentro e fóra do paiz, o desenvolvimento de productos ainda não sujeitos ás moletas protecionistas das tarifas alfandegarias ou das valorizações artificiaes, a organização e defesa da producção, pelos fortes laços da cooperação mutua, entre Estados e paizes, emfim, tudo quanto diz respeito ao aproveitamento dos factores da nossa riqueza continua relegado á margem pelos nossos dirigentes como coisas de somenos importancia!...

Nem sequer ainda sabemos o que produzimos e o que consumimos, por falta de uma organização perfeita de Estatistica com ramificações entre Estados e Municipios!

Temos procedido de modo contrario a todos os ensinamentos da politica da administração moderna e a todas as leis da economia rural.

Queremos construir sobre areias movediças. Preparamos a cupula do grande edificio da nossa grandeza e da nossa emancipação economica sem nos preoccuparmos com os seus alicerces, e quasi sempre, sem as bases indispensaveis.

De tamanhos desacertos e improvidencias outra coisa não se poderia esperar senão o que estamos presenciando — a machina que se julgava prompta para movimentar a grande obra da nossa economia falhou, no momento mais necessario, por falta de bases solidas e falhará sempre para a sua finalidade enquanto não nos convencermos de que a missão do nosso Ministerio é viver para os obreiros dos nossos campos e não delles, cada vez mais afastado, enquistando-se nas cidades e capitaes mais populosas, cuidando de problemas cujas soluções já são conhecidas ha mais de um seculo por todos que se dedicam aos estudos dos nossos problemas economicos.

O Ministerio da Agricultura, em virtude dos factos a que nos referimos, vae, cada vez mais, se tornando inutil ao fomento e defesa da producção nacional.

E, quando o paiz se vê envolto em crises economico-financeiras — provocadas por desacertos de administrações imprevidentes, e urge restringir despesas nos seus orçamentos logo se apponta o deste Ministerio como sendo aquelle em condições de supportar os maiores córtes, de minguados que são, por serem tão fracos, os seus recursos, que se vêem forçados os seus ministros a prejudicarem e, não poucas vezes, a supprimirem serviços que já em franca actividade...

Não faltou, mesmo entre os nossos legisladores, quem já se tenha lembrado de extinguil-o por inutil!...

E sendo de todo impossivel o consummarem-se factos desta natureza que tanto nos envergonhariam ante os povos civilizados, procuram reduzir suas funcções ampliando-lhes, por todos os lados, seus orgãos mais importantes, já formando novos ministerios, já ampliando outros existentes!...

Infeliz paiz este que se vê minguarem-se dia a dia, as suas fontes de riqueza, pela incuria e desinteresse dos mais directamente responsaveis pelo seu futuro, e não cuida de se apparelhar para a luta no campo das competições commerciaes.

O contrario do que acontece entre nós se observa nos mais progressistas paizes do mundo — pois que, em todos elles — occupam um logar de alto destaque, na sua vida administrativa, os seus Departamentos de Agricultura. Tanto é verdade o que affirmamos que, em se confrontando as verbas destinadas aos serviços de todos os orgãos fomentadores da sua vida administrativa, verifica-se que as destinadas ao fomento da sua producção e á distribuição de suas riquezas, occupam um dos primeiros logares entre as dos mais importantes.

O Ministerio da Agricultura não poderá manter-se, por mais tempo, nesta situação de abandono em que tem vivido sob pena de constituir-se um orgão inutil a alta e patriotica missão que lhe está reservada.

Reduzamos, sendo preciso, as verbas em todos os demais ministerios do paiz, mas, nunca as já minguadas da de Agricultura.

Ou organizemos a producção sob bases racionalizadas baixando, quanto possivel, o custo de sua acquisição ou seremos dominados na concurrencia nos grandes centros de consumo.

Não precisamos de mais organizações luxuosas e improductivas nos grandes centros populosos. O que reclama a nossa agricultura, o que urge levarmos áquelles que com sacrificios, da propria vida, vêm cooperando para o fomento da nossa riqueza e do nosso progresso, são os elementos que lhes venham arrancar desta rotina que ha seculos os vêm escravizando á gleba. Proporcionemo-lhes, pois, a educação para o trabalho, principalmente agricola-profissional; saneemos os nossos campos, onde milhares de operarios da nossa lavoura vão, pouco a pouco, perdendo suas energias, minados por molestias de toda a natureza; forneçamo-lhes as machinas e sementes; os adubos e insecticidas, tudo emfim, que careçam não esquecendo-nos dos transportes faceis e baratos, dos impostos e taxas equitativas, da liberdade de venda, de organização commercial, da propaganda efficiente, do credito, da organização cooperativa, etc.

Lembremo-nos de que a agricultura, como bem disse José Bonifacio, é a sciencia que desceu do céo e foi ensinada pelos proprios deuses.

"Sciencia que sustenta os homens, educa os seus costumes e os civiliza, que tem imperios e os eleva a maior grandeza; sciencia que todos elogiam, da qual todos falam; mas que bem poucos conhecem em toda sua extensão, e que desgraçadamente se exercita menos que outra qualquer; cega rotina, pelos processos mais rusticos, mais ignorantes e mais miseraveis da sociedade."

R. FERNANDES SILVA

Moscoso Castro & C. Ltd.
CASA BANCARIA
DEPOSITOS, EMPRESTIMOS E DESCONTOS AS MELHORES TAXAS
RUA DA ALFANDEGA, 51
TEL. 4 0012 — RIO DE JANEIRO

INFORMAÇÕES DO EXTERIOR

UMA PROVIDENCIA DO GOVERNO DO REICH

BERLIM, 8 (A. B.) — Em vista da falta de negocios existentes actualmente nas instituições de credito, o governo assignou decreto prohibindo, em caracter provisorio, a fundação de novas empresas bancarias e a abertura de novas succursaes dos bancos já existentes actualmente.

Essa disposição ficará em vigor até o fim de 1936, no maximo. O Ministerio da Economia poderá, porém, em caso de urgencia autorizar excepções, o mesmo acontecendo em relação ao Ministerio da Agricultura, quando se tratar de cooperativas de credito agricola.

UM CONVENIO BELGA-ALLEMÃO

BERLIM, 8 (A. B.) — Foi assignado no Ministerio dos Negocios Exteriores um convenio de transferencias entre a Allemanha e a Belgica, o qual prevê um systema de compensação em pagamentos por transacções commerciaes, porém, sobre a base do reconhecimento á Allemanha de um saldo activo na balança commercial e do direito de dispôr livremente do "superavit" de valores resultantes do dito convenio.

POR UM ACCORDO ENTRE O REICH E A SUECIA

STOCKOLMO, 8 (A. B.) — O jornal "Aftonbladet", desta capital, publica uma informação, segundo a qual o gabinete sueco, constituido em sua maioria por ministros socialistas allimenta o desejo de chegar, quanto antes, a um accordo commercial com a Allemanha.

Nesse sentido o gabinete se teria dirigido, em caracter privado, aos syndicatos operarios da Suecia para lhes pedir que suspendam a boycottagem dos productos allemães, de maneira a formar-se um ambiente propicio ás negociações que deverão ser iniciadas brevemente.

Accrescenta, porém, o mesmo jornal que uma decisão definitiva a respeito dessas negociações só será tomada depois das eleições geraes que se realizarão no dia 16 do corrente.

* * *

ISENÇÃO DE DIREITOS

No requerimento em que a Société Anonyme du Gaz de Rio de Janeiro péde reconsideração do despacho que lhe negou isenção da taxa de expediente, para materiaes importados pela requerente, destinados aos seus serviços contratuaes, o presidente da Republica exarou o seguinte despacho: "Nada ha a deferir. O caso está previsto na lei".

* * *

Soligen — Terra do Aço

A fama mundial de que gozam os objectos de aço "Solingen" é devida principalmente á larga competencia dos seus fabricantes, adquirida através de centenas de annos de experiencias.

Investigando-se o passado da industria do aço na "Bergisches Land" (Allemanha), chega-se á conclusão de que o alicerce natural ali existente favoreceu o seu desenvolvimento: a terra fornecia o minerio; a floresta contribuia com a lenha, e as inumeras correntes dagua produziam a necessaria força motriz.

Conquanto a electricidade tenha substituido a força hydraulica na mór parte das grandes empresas, muitas são ainda as pequenas, cujos rebolos continuam sendo girados pelas correntes dagua. O pequeno industrial é induzido, pela sua idependencia da mecanica, a utilizar-se da força natural. Tendo herdado dos seus antepassados a habilidade que o conduziu á perfeição, elle é um perito na sua profissão. E' devido á sua competencia que muitos humildes operarios, fieis á origem, têm conquistado os postos elevados das grandes empresas, onde vêm contribuindo para a boa reputação das industrias "Solingen".

Segundo os dados recentemente publicados, as empresas medias e as pequenas, são mais numerosas em Solingen. Contam-se ali 75 empresas grandes, com 50 ou mais operarios cada uma, 545 empresas medias, com 5-49 operarios cada uma e 2.066 pequenas, com menos de 5 operarios cada.

Durante o seculo XVI, Solingen primou entre as cidades fabricantes de armas. As espadas ali manufacturadas mereceram, pela sua optima qualidade e perfeito acabamento, os mais calorosos applausos de toda a Europa. As thesouras, laminas para navalhas, facas de mesa, instrumentos, etc., constituiram sempre objectos desejados pelo mercado mundial.

A grande guerra e as suas consequencias funestas para a Allemanha, abalaram fortemente o antigo mercado. Alguns paizes organizaram as suas industrias de aço, outros, como a Russia a melhor compradora da Allemanha viram a entrada ou ficaram com seu mercado á America e a Inglaterra — augmentaram os direitos de entrada. Em muitos paizes opera desfavoravelmente á industria do aço. Comtudo, a exportação alcançou no anno passado, mais de 60 °|° da totalidade da producção allemã de material cortante de aço. Emquanto, antes da guerra, os paizes europeus adquiriam 30 °|°, a exportação importou em 1932 aproximadamente em 58 °|°. O valor dessa exportação attingiu nesse anno 75 milhões de marcos. Em consequencia dos impedimentos citados e da emigração de empresas allemãs para a Inglaterra, Hespanha, paizes balkanicos, Americas Central e do Sul, o valor baixou, em 1933, a 30 milhões de marcos. Quanto á quantidade produzida, a differença é pequena. A diminuição do consumo mundial dos artigos "Solingen" tem sido visivel nas cifras dos desoccupados, porquanto a media de 1.000 habitantes do Reich, 43.1 estavam desempregados e Solingen contribuiu com 101.2.

Em fins de julho do anno passado realizou-se a semana do aço em Solingen. Os visitantes não só colheram impressões sobre a capacidade productiva da industria, mas assistiram tambem a uma exposição que lhes permittiu fazer idéa sobre o que foi a industria do aço e o desenvolvimento que teve nos ultimos dez seculos.

PRODUCÇÃO E CONSNMO DE CAFÉ NO EXTERIOR

O orgão official do Departamento Nacional do Café publicou, em seu ultimo numero, as seguintes informações sobre a producção e o consumo de café no exterior:

"COLOMBIA—Ainda não se dispõe de informações seguras e definitivas referentes á perspectiva da safra que começará a amadurecer em outubro. Como, porém, as condições atmosphericas têm sido propicias e favoraveis na região das terras altas, ha motivo para acreditar-se que a safra será approximadamente egual á do anno passado. Em todas as zonas caféeiras tem caido chuva bastante, e ainda não ha noticia de que as aguas tenham sido prejudiciaes á futura safra. A parte norte de Caldas, o departamento de Antioquia e o de Magdalena (districto montanhoso de Santa Maria) são as regiões onde o periodo principal das colheitas occorre de outubro a dezembro. Durante o mez de junho foram consideraveis as entradas de café nos portos de exportação, o que diminuirá consideravelmente o movimento dos proximos tres mezes. A exportação da nova safra em Santander do Sul deverá ser iniciada em fins de setembro, calculada acima de 100.000 saccas. Para os outros departamentos já referidos espera-se uma cifra minima de 1.000.000 de saccas já promptas antes de dezembro.

Toda a industria caféeira da Colombia está vivamente interessada nos resultados que possa obter a visita do dr. Alfonso Lopez, presidente eleito da Colombia, aos Estados Unidos, no ponto de vista do tratado commercial em elaboração entre os dois paizes.

Durante o mez de maio exportou a Colombia 279.371 saccas de café, das quaes 142.918 pelo Atlantico, 130.563 pelo Pacifico e 5.980 através de Cucuta. No mesmo mez de 1933 a exportação foi de 370.980 saccas, contra 240.227 em 1932.

O Congresso Federado do Café, reunido em Pasto, elegeu a 29 de junho o sr. Camillo Saenz para o cargo de director gerente da Federação Nacional dos Plantadores de Café, vago com a renuncia, em janeiro, do dr. Ospina Perez. O sr. Saenz, que já havia sido vice-presidente e era actualmente presidente da directoria da mesma organização, é um dos mais importantes lavradores de café de Cundinamarca. Foi sempre activo propugnador da industria caféeira da Colombia, tendo particular interesse pela condição e posição do café no estrangeiro.

Para isso tem visitado os Estados Unidos, onde se demorou em Nova York estudando as condições internas do mercado-americano. Descende de uma familia tradicionalmente ligada aos interesses do café colombiano e é graduado pela Universidade de Lehigh, tendo já publicado o livro "Coffee Culture", (A Cultura do Café) que passa como um dos tratados mais autorizados sobre o assumpto.

CUBA—A producção de café em Cuba subiu approximadamente a 427.180 saccas em 1933, contra 423.330 em 1932, segundo os dados da Commissão Estatistica Nacional de Cuba. Só a provincia do Oriente produziu em 1933 a cifra de 396.248, no valor de $6,117,600. Damos, a seguir, o mappa da producção e área cultivada nesse districto, que supplanta todos os outros em materia de café:

	1930	1931	1932	1933
Caféeiros em producção	4 138	4.451	4.462	4.458
Area em producção (hectares) ..	37.045	45.758	41.316	42.576
Producção em saccas	399 188	457.865	445.212	396.243
Pessoas occupadas na colheita ..	25.142	28.114	27.268	25 845
Salario medio por sacca colhida	85 c.	65 c.	50 c.	85 c.
Valor total da safra (estimativa)	$9.335.340	$6.543.515	$4.627.408	$6.117.612

Não é muito favoravel a expectativa da safra de 1934. Os calculos que apparecem nos jornaes, estimando a safra do Oriente na reduzida cifra de 53.880 saccas, não nos parecem muito provaveis, não obstante a producção fraca que se espera nos dois principaes districtos, o de Cobre e o de Palma Soriano, estimada muito abaixo dos indices de 1931 e 1932. Os lavradores cubanos lamentam que a producção decline exactamente quando os preços se mostram mais compensadores.

Em 1933 a importação de café não passou de 950 saccas e 24.100 saccas em 1932, contra 91.475 em 1930 e 1928, e 219.240 em 1925. A differença é impressionante. Depois de um periodo de 35 annos voltou Cuba á situação de poder supprir os seus mercados no que diz respeito ao café.

A exportação de café cubano depois de haver attingido o ponto culminante em 1972, com 100.000 saccas embarcadas contra a média annual inferior a 17 saccas, nos annos anteriores, caiu em 1933 a menos de 33.300. No primeiro semestre de 1934, foi ainda menos animadora a exportação, e pensam os negociantes que haverá mais probabilidades de importar do que de exportar, se as condições da provincia Oriental não melhorarem rapidamente. Os lavradores soffreram ahi grandes damnos por certa coincidencia de circumstancias, taes como ciclones, seccas no começo de 1934, pragas e doenças em certas regiões e perturbações no trabalho por toda a zona do café, de fins de 1933 a começo de 1934.

Ainda segundo os dados da Commissão, tem consumido o povo de Cuba 436.185 saccas de café por anno, desde 1925. Em 1932 e 1933 o consumo foi estimado em 344.560 e 342.130 respectivamente, contra 547.625 saccas em 1925. Ao menor poder acquisitivo da população nestes dois ultimos annos se ha de attribuir o declinio do consumo, de preferencia a qualquer outra causa decorrente da situação mundial do café.

Os stocks visiveis de café disponivel em 1º de junho de 1934, eram calculados em 69.270 saccas, sufficientes para prover as necessidades internas do paiz nestes 2 ou 3 mezes. Esses stocks estão assim distribuido: Guantanamo, 16.933 saccas, Santiago e adjacencias, 33.096, Cienfuegos, 7.312, Santa Clara, 2.694, Havana e alguns outros pequenos portos, 9.235 saccas.

Devido ás excessivas chuvas deste anno em Oriente, não se acredita que os cafés dessa provincia estejam antes de novembro preparados para entrar no mercado. Neste caso, será Cuba obrigada a importar algum café da America Central ou Meridional, até aquelle mez.

Como ficou antes mencionado, apenas quantidades pequenas de café torrado, em grão e acondicionado nos E. E. UU. encontram mercado em Cuba. Alguns cafés crús centro-americanos entram na Ilha através de Nova York e Nova Orleans. O café acondicionado (café em pacotes, latas, etc.) é quasi todo consumido pela colonia estrangeira e, na maior parte negociado na cidade de Havana. Esse genero de transacções tem sido reduzido nos ultimos sete mezes, provavelmente devido á diminuição da população estrangeira durante esse periodo. Os estrangeiros ainda residentes em Cuba estão gradativamente se acostumando ao café da terra.

Em fins de 1932 e inicio de 1933 muito café cubano foi exportado para os Estados Unidos, em consequencia de certas difficuldades doutros centros productores. Passado aquelle periodo a procura americana declinou consideravelmente. Ficou, ainda, verificado que a maior parte do café exportado para a Hespanha e a Allemanha não correspondiam ás exigencias desses dois mercados.

Os preços obtidos no exterior para taes cafés não eram compensadores.

EQUADOR—Não obstante ser o cacau a maior exportação do Equador, representa o café importante indice no quadro geral. O grosso da safra deste ultimo producto é exportado para a França, a Hespanha e a Italia. Excepcionalmente, pequenas quantidades são embarcadas para os Estados Unidos.

Todo o café do Equador é de um só typo, de favas verde-pallido, de paladar suave e muito rico de gosto.

Raramente se encontra só, em plantações especiaes, porque em geral é cultivado em quasi todas as fazendas de cacau, cada uma das quaes dispõe de mil a alguns poucos milhares de pés da rubiacea. A colheita se faz á mão, de julho a agosto. A zona principal do café é constituida pelas provincias de Manabi, Guayas, Los Rios e El Oro, embora menores plantações sejam tambem encontradas na provincia de Bolivar e Tungurahua, perto de Banos, na parte oriental. Ainda é desconhecida a quantidade de producção em Oriente.

O cantão de Jipipaga, na provincia de Manabi, é o centro principal de café, no Equador. Ahi se cultiva o melhor café, e dalli procede a maior quantidade da safra. Diz-se que se não supplanta, pelo menos eguala o "trillado" de Venezuela. O café dessa região é o mais aromatico.

De favas muito pequenas, mas de aroma excellente, é o café produzido na provincia de Guayas, nas margens do rio Daule; noutras regiões dessa provincia o producto não é de boa qualidade. Muito melhor que o café de El Oro, é o produzido no cantão de Zaruma. Na provincia de Los Rios, o café é cultivado principalmente nas proximidades de Ventanas e Zapotal. Este producto cada vez mais cresce de importancia.

Cerca de um quarto da safra é consumido no paiz, os restantes tres quartos destinados á exportação.

Abaixo o quadro da exportação, desde 1928:

Annos	Sac. de 60 k.	Sucres	V. dollars
1928 . .	152.508	17.275.208	[illegible]
1929 . .	121.865	11.671.370	2.334 274
1930 . .	137.507	7.601.932	1 520 386
1931 . .	138.952	5.930.481	1.186.096
1932 . .	133.790	8.048 379	1.341 396
1933 . .	116.787	5.579.574	929 929

Consideraveis stocks foram retidos em 1933, em razão das restricções impostas pelo controle cambial, conforme os indices da exportação de janeiro e fevereiro de 1934.

Secção Economica do DIARIO CARIOCA
DIRECÇÃO. F. J. TEIXEIRA LEITE

Diario Economico

num total de 43.345 saccas, valor de 3.182.078 "sucres" ou mais de metade do valor da exportação total de 1933.

Os paizes de destino, da exportação de café do Equador ,em 1933, foram os seguintes:

Paizes	Saccas de 60 ks.
França	54.250
Hespanha	31.225
Italia	13.306
Perú	6.482
Estados Unidos	5.440
Chile	2.887
Allemanha	1.424
Diversos	1.773
Total	116.787

Os algarismos abaixo mostram os embarques de cada porto. Macara é uma cidade proxima da fronteira peruana, por onde transitam as mercadorias. Manta é o porto onde, na proporção de 60 por cento, o café é embarcado.

Portos	Saccas de 60 ks
Guayaquil	38.418
Manta	66.904
Bahia de Caraquez	4.919
Macara	6.482

VENEZUELA—A producção de café da Venezuela é tão importante que lhe dá o terceiro logar dentre os paizes productores. Entretanto, por serem muitas as variedades do café venezuelano, não seria superfluo fixar a attenção sobre esse assumpto.

Os cafés designados "Caracas" são cafés bem tratados, optimamente apresentados, ricos na apparencia pela cor verde-azul que apresentam. A fava é chata e contém muita polpa. Os typos "Caracas", "Perola" e "Maragogipe" são de exportação commum. Não ficam no paiz. Têm um gosto accentuadamente aromatico, mas levemente acido. Graças ao taes requisitos que lhes são inherentes, gosam de preferencia especial nos mercados externos para os effeitos de boa mistura.

O café "Puerto Cabello" é geralmente egual ao typo "Caracas", embora não seja bem tratado e, por isso, não tenha tanto aroma como o ultimo. Por esse motivo é vendido a preço mais accessivel.

O porto mais importante da Republica quanto á exportação de café é o de Maracaibo. Por ahi é exportado o café produzido no districto de Cucuta, da Colombia, como tambem a maior parte do café de renome mundial produzido em Merida, numa altitude de 1.300 metros, café de casca pesada, fava muito comprida e qualidade altamente fina.

O café conhecido por Maracaibo tem a fava grande e bem amadurecida, de cor verde-amarello e paladar muito agradavel. Devido á virtude do seu aroma é preferido nos mercados estrangeiros para a mistura com café "Guatemala" e café "El Salvador".

O café egualmente bem reputado conhecido por "Montebello" é considerado como typico "Maracaibo". Durante alguns annos passados era o café "Maracaibo" de cor amarello-escuro todo exportado para a Allemanha, onde se usava como o melhor succedaneo do rico e custoso café Java. A cor do café provinha da longa armazenagem que lhe era feita nos tropicos. Todo o café "Maracaibo" é embarcado em saccos especiaes, feitos de certas fibras que só crescem na Venezuela.

COSTA RICA—Dos cafés typo alto, safra de 1933-34, da Costa Rica, os Estados Unidos se desinteressaram completamente como mercado comprador; adquiriram, entretanto, pequenas quantidades dos typos mais baixos, de segunda e de terceira categorias. Até esta data toda a safra foi embarcada, num total de 295.000 saccas, das quaes cerca de 11.000 destinadas aos Estados Unidos. As primeiras noticias são indicativas de uma safra grande em 1934-35.

NICARAGUA—Entre os factores que animaram o commercio de importação de Nicaragua, tem logar de relevo o elevado curso dos preços de café, durante o anno passado. Durante o mez de maio foram as seguintes as cotações do café em moeda americana:

(Quintal de 46 kilos)

Café lavado F.O.B. Corinto	$11.75
Idem, idem, Managua	10.50
Café deslavado F.O.B. Corinto	12.75
Idem, idem, Managua	11.50

Calcula-se que a exportação de cafés Nicaragua, da safra 1933-34 terá sido de cerca de 200.000 saccas.

A exportação ficou assim discriminada:

Paizes	Saccas
França	60.000
Allemanha	50.000
Estados Unidos	30.000
Inglaterra	20.000
Diversos	40.000

Os Estados Unidos augmentaram consideravelmente em 1934 a importação de cafés Nicaragua.

O governo expediu um decreto permittindo aos exportadores de café reter 20 por cento das cambiaes estrangeiras, decorrentes das vendas de café, os 80 por cento restantes devendo ser depositados no Banco Nacional, ou nouiros bancos, sujeitos, entretanto, á fiscalização cambial do governo.

REPUBLICA DE S. DOMINGOS — A safra de 1933-34 está definitivamente acabada. Os stoks que alguns negociantes retiveram, na esperança de lhes obter melhores preços, tiveram que ser vendidos em condições de mercado menos favoraveis. Espera-se que seja excellente a safra de 1934-35, no que respeita á quantidade. E exactamente por ser grande não poderá a safra apresentar boas qualidades, dada a necessidade de se apressar a colheita, sem o preparo e cuidados devidos.

HAITI—Os commissarios de café já collocaram quasi todo o stock no mercado, para não perderem a opportunidade dos bons preços actuaes, que orçam por 46 por cento acima do valor que orçaram o anno passado. Esse facto, associado ao declinio habitual da safra, explica a exportação de, apenas, 35.196 saccas durante o mez de abril que mostra uma reducção de 34 por cento comparada com abril de 1933.

Se compararmos os 7 primeiros mezes do anno agricola 1933-34 com o periodo correspondente de 1932-33, veremos um declinio de 8 por cento nos cafés exportados. Entretanto, esse indice é sobejamente coberto pelo ganho de 11 por cento no valor da mercadoria. A exportação de café dominicano começa em outubro.

S. SALVADOR—Os embarques durante o primeiro semestre da safra 1933-34 (1º de novembro de 1933 a 31 de outubro de 1934) attingiram 501.259 saccas, contra 579.312 no periodo correspondente de 1932-33. Esta reducção deriva de ter sido pequena a safra. A estimativa da safra corrente foi ultimamente elevada para 725.000 saccas, das quaes 675.000 destinadas á exportação.

Pequena é a procura de exportação dos poucos lotes de cafés regionaes que não foram vendidos, de sorte que a posição do mercado não foi affectada pelo declinio recente dos preços. Desestimulou, todavia, os planos optimistas para o anno proximo. Nos mercados, há em geral falta de negocios e não foi até agora apresentada nenhuma estimativa segura da safra 1934-35.

A 1º de maio de 1934 havia nos 4 portos, Cutuco La Union, La Libertad, Acajulia e Porto Barrios, 67.181 saccas de café Salvadorano, contra 71.399 saccas na mesma data de 7933.

GUATEMALA—De 1º de setembro de 1933 a 30 de abril de 1934, a exportação de café da Guatemala subiu a 666.014 saccas. Os embarques restantes, que devem se realizar nos 4 ultimos mezes do anno agricola levariam o total a 768.182 saccas correspondentes á estimativa dos plantadores no inicio do anno.

INDIAS HOLLANDEZAS—No começo de 1933 as perspectivas para o café de Java eram positivamente desfavoraveis. Acredita-se que o anno de 1934 se apresente mais favoravel do que 1933, embora que a incerteza da situação brasileira esteja fazendo certas appreensões á industria local. Em outras palavras, a condição de nossa lavoura depende grandemente dos mercados do Brasil.

Do ponto de vista da producção, o anno de 1933 não foi favoravel ás Indias Hollandezas. Algumas fazendas de Sumatra tiveram que suspender sua actividade, emquanto que muitas outras de Java, egualmente ameaçadas, puderam resistir, por mais facil adaptação ás condições actuantes. As plantações dos nativos, menos resistentes, produziram muito pouco em 1933.

Orçaram por 1.182.800 saccas as exportações das Indias Hollandezas, contra ...... 1.896.433, em 1932.

INDOCHINA FRANCEZA — O governo francez da Indochina fixou em 5 1|2 centavos de piastra, por kilo, o premio de exportação sobre o café exportado da Colonia durante o primeiro trimestre de 1934. O fim do premio é restituir ao productor a somma equivalente ao custo verificado de producção na Colonia.

MALAIA INGLEZA

Possibilidade de novo mercado

Calcula-se que haja em Singapura mais de 1.000 "Cafés" estabelecidos. O café ahi consumido é consideravel. A maior parte delle é importado. Durante o anno de 1933, a Malaia Ingleza importou 58.765 saccas de café crú para consumo local, no valor de ...... $711,716, moeda americana. Provavelmente, o terço dessa quantidade foi consumido em Singapura, sendo o café em quasi sua totalidade importado das Indias Hollandezas. Pouca foi a quantidade do café procedente de possessões britannicos ou outros paizes não discriminados, quasi insignificante a dos Estados Unidos que não excedem o valor de U. S. $35.

Actualmente está a venda de café crú. em Singapura, nas mãos de alguns commerciantes chinezes.

KENYA — Noticias procedentes do "Kenya Coffee Board" relatam que em consequencia da má safra derivada da falta de chuvas, não haverá primeira colheita, este anno, sendo, ainda, quasi certo que só se começará a colher definitivamente em outubro. Assim, as primeiras remessas de café não poderão chegar aos mercados europeus antes do mez de novembro. Um relatorio privado calcula a safra total como não excedente de 183.333 saccas.

A nova organização formada sob o nome de "Coffee Trade Association of Nairobi", tem por fim immediato occupar-se directamente de todas as operações de venda e [illegible] venda do café.

Em 1933, os maiores mercados de importação do café de Kenya foram os seguintes: America do Norte, Egypto e Palestina, os quaes absorveram 66.700 saccas de café.

MADAGASCAR — O governador geral propoz ao Ministerio das Colonias fazer a revisão do custo de producção do café, no sentido de estabelecer uma reducção razoavel, por isso que no nivel elevado em que se acha não é favoravel ao desenvolvimento da industria.

COSTA DE MARFIM — A producção de café na Costa de Marfim, que era de 12.116 saccas em 1931, já alcançou, nos primeiros quatro mezes deste anno, 26.667 saccas. No começo do anno de 1935, ella disporá de 60 milhões de caféeiros.

Trata-se de obter uma qualidade de café de que não poderá ser exportado nenhum lóte sem um certificado de verificação.

STANLEYVILLE — As plantações de café Robusta se desenvolvem de mais em mais nesta provincia. Augmentaram de 25 por cento, as plantações, em um anno, passando de 10.870 hectares a area cultivada em 1932 para 13.260 hc. em 1933.

A producção augmentou na mesma proporção. De 61.950 saccas em 1932, subiu a 89.500, no anno passado.

RUANDA-URUNDI — Em viagem de inspecção, o sr. M. Tschoffen, assistido pelo director dos Serviços Agricolas, M. Van den Abeele, muito se interessou pelas culturas dos indigenas, notadamente a do café. Observou com satisfação o progresso e os magnificos resultados nesse dominio, verificando que os indigenas não escondem o prazer e a predilecção com que se entregam aos seus trabalhos agricolas, ás culturas de suas propriedades que já constituem a base da grande propriedade fundiária do futuro.

COLONIAS BELGAS — Segundo o relatorio do Conselho Administrativo da Companhia Colonial Belga, reunido a 22 de junho, as colheitas de café foram reduzidas a um quinto, do que se esperava, em consequencia das tempestades violentas que assolaram a região.

CONGO — Por toda a Colonia reina bastante intranquillidade pela noticia de certas medidas, já postas em execução na zona Ruanda Urundú, que seriam estendidas a todas as regiões do paiz, e mediante as quaes ficaria interceptada a saida de cafés da Colonia, que dizem ser prejudiciaes á reputação dos cafés do Congo, na Belgica.

Sabemos que a administração colonial aguarda o regresso dos dois especialistas em café, sr. Kreaimer e mr. Ringoet, antes de pôr em pratica qualquer medida naquelle sentido.

O governo pretende tomar aquella decisão, mas com conhecimento de causa.

COSTA DE MARFIM — Por um decreto do coronel governador da Colonia, ficaram regulamentados a producção, o controle e o acondicionamento do café na Costa do Marfim. Do ponto de vista da cultura caféeira, fica a Colonia dividida em duas zonas: zona da matta e zona das savanas.

Em qulquer das duas, as plantações de café ficaram limitadas ás seguintes especies: a) zona da matta — Indénié, Excelsa (typo Tonkin e Java), Arabica; b) zona das savanas — Robusta, Kouillou Excelsa (typo Chari) e Arabica.

A indiscriminação dessas diversas variedades na mesma plantação é interdicta. Cada variedade deve ser objecto de um sector separado de terreno afim de se poder evitar todo e qualquer hibridismo. As plantações devem ser tidas e mantidas em bom estado de conservação. Todo agricultor que possuir mais de 200 hectares de café plantado e cadastrado, fica obrigado a não deixar sair para o mercado senão cafés obtidos por tratamento humido, quer dizer, cafés lavados.

As cifras exportadas nos ultimos annos são as seguintes: 1931, 12.116 saccas; 1932, 22.133; 1933, 28.300, e nos quatro primeiros mezes deste anno, 26.667.

Grande foi, pois, o esforço. As plantações já cobrem 40.000 hectares e orçam approximadamente por 40 milhões de pés. Em 1933 foram plantados 6 milhões de caféeiros, e este anno, os 20 milhões que se acham em viveiros, serão definitivamente plantados, de modo que, no começo de 1935, a colonia contará com 60 milhões de pés de café.

Mas não será tudo, o esforço proseguirá activamente.

As especies cultivadas são o Arabica Liberia, Kouillou, Rio Numez, Excelsa, Robusta e Indénié, com predominio dessas duas ultimas.

Se a evolução da producção do café não fôr entravada por qualquer elemento imprevisto, as saidas do producto poderão orçar por 50.000 saccas em 1934 e 116.667 em 1935. Será um magnifico resultado que transformará a Costa de Marfim em primeira colonia do grupo Africa-Occidental-Francez.

Muitas sociedades agricolas da Colonia estão apparelhadas de usinas e material movel adequado á preparação do bom café.

DOZE BILHÕES DE FRANCOS, EM OURO EM BARRA, QUE DESAPPARECEM

Em um dos ultimos numeros de "Je Suis Partout", o conhecido semanario parisiense, Pierre Gaxotle publicou, sob o titulo acima, o interessante artigo que reproduzimos a seguir:

"A producção do ouro elevou-se, em 1933, a dois e meio bilhões de francos suissos, doze e meio bilhões de francos francezes, cifra "record". Mas ninguem sabe onde foram parar esses 12 1|2 bilhões.

Normalmente, o ouro extrahido é encontrado no fim de algumas semanas ou de alguns mezes, nas casas fortes dos bancos de emissão. De 1925 para cá, uma centena de bilhões saiu das profundezas da terra para ir dormir nas trevas dos cofres fortes officiaes. Mas o ouro de 1933 desappareceu. Póde-se prescrustar os balanços dos bancos, do Banco de Inglaterra, do Banco de França, dos bancos federaes americanos, do Banco da Italia, do Banco da Hespanha, do Banco Nacional Suisso, pode-se explorar todos os recantos, esmiuçar os balanços, addicionar, pesquisar, os 12 bilhões de 1933 são inencontraveis. As publicacções financeiras dos 49 paizes mais importantes do globo não indicam um traço.

Onde estarão elles?

Num artigo recente de "L'Information", o sr. Charles Rist, com sua lucidez costumada, nos dá a resposta. "O ouro extrahido em 1933 foi, em sua totalidade, adquirido e guardado por particulares."

Na historia economica do mundo, phenomeno semelhante nunca se havia verificado. E' a primeira vez que, no espaço de 12 mezes, 12 bilhões de ouro foram subtrahidos á sua funcção normal de sustentador da moeda e dos preços, para serem recolhidos, esterilisados nos cofres particulares, em esconderijos e em armarios.

Como escrevia o sr. Rist, póde-se discutir a perder de vista sobre a theoria quantitativa da moeda. Impossivel é, porém, negar que a producção annual de ouro não traga um augmento na capacidade de compra. Concentrado nos bancos de emissão e transformado em notas bancarias ou em contas correntes credoras, esse poder acquisitivo acaba por agir sobre a actividade das transacções e o nivel geral dos preços. A ter-se fé nos augurios a politica monetaria de Londres e de Washington está sendo precisamente dirigida no sentido do levantamento das cotações cambiaes, mas, por um paradoxo inaudito, ella redundará, em ultima analyse, a retirar da circulação uma massa de ouro capaz de provocar, ella sósinha e por meios naturaes, sem artificio nem intervenção, a alta geral, tão desejada, tão promettida, sempre promettida e sempre protelada.

* * *

E' possivel, na verdade, discutir sobre os locaes onde foi thesourisado o ouro desapparecido. A India, dizia-se antigamente aferrolhava thesouros prodigiosos. Mas, de uns annos para cá, em vez de accumular ouro, ella está pondo em circulação o que até então detinha.

O OURO ESTA' SENDO THESOURISADO PELOS OCCIDENTAES, PRINCIPALMENTE PELOS INGLEZES

Os jornaes britannicos imprimem constantemente que o ouro é um producto que não tem mais na actualidade qualquer especie de valor, que é um simples divertimento proprio para selvagens, que as notas emittidas pelo sr. Montagu Vorman valem, ellas sózinhas, mais do que todas as minas da Colonia do Cabo. Os assignantes do "Times" e do "Morning Post" lê esses artigos com uma patriotica satisfação. Depois do quê elles compram pequenas barras de ouro que escondem cuidadosamente sob triplice fechadura. Comparando-se os balancetes de entradas e saidas com o accrescimo dos "stocks" depositados no Banco de Inglaterra, chega-se á conclusão de que os subditos do rei Jorge V detêm em particular e em segredo, nove bilhões de francos ouro.

Nove, dos doze bilhões cuja pista nós procuramos. O restante está nos Estados Unidos, na França, na Suissa e na Suecia.

O que devemos concluir desses factos:

1º *Ao contrario de tudo o que se repete, a instabilidade da libra criou na propria Inglaterra uma incerteza tal e um tal temor que os inglezes preferem perder a renda de nove bilhões de francos ouro a trocal-os por papel moeda;*

2º *Dizem que as quebras do padrão monetario criam poder acquisitivo supplementar e que ellas tem por resultado levantar os preços. Ora não sómente o levantamento dos preços é inferior á alta da moeda, mas ainda, produzindo a desconfiança e derruindo a segurança dos contratos, as quebras de padrão tiraram do commercio um poder de compra real, sonante e objectivo, o do ouro recentemente extrahido.*

* * *

A França se acha, sob esse ponto de vista, numa situação particularmente difficil. Todo mundo sabe e repete que nossos preços são muitos elevados, que não podemos mais vender nos mercados estrangeiros e que nossa balança commercial é dificitaria. Em verdade esse "deficit" sempre existiu e, antes da guerra, ninguem attentava nelle, nem delle ninguem se queixava. E' que o buraco era tampado sem esforço e sem dor, de uma parte pela renda dos capitaes collocados no estrangeiro, de outro lado pelos gastos e compras feitos pelo turistas.

Do primeiro não falo — cada um sabe o que aconteceu. Mas a derrocada do turismo que, depois de 1930, se accentua cada vez mais, faz perder á França de oito a dez bilhões do francos annualmente.

Perda bruta, perda real: eis, para nós, o verdadeiro aspecto da crise. Todas as industrias de luxo foram attingidas; os prejuizos da industria hoteleira repercutem na agricultura, sobre os transportes, sobre o automobilismo, sobre as casas de diversões, sobre a industria da seda, sobre a alimentação, sobre os bancos, sobre as sociedades hypothecarias, etc.

Nossos antigos visitantes se abstêm, seja porque não têm dinheiro — e nós nada podemos fazer; seja porque nossa propaganda é mal feita — e a culpa é nossa; seja por que nossos preços são muito elevados, porque certos ou errados, elles esperam encontrar na Suissa, na Italia, na Austria ou na Hespanha, condições mais vantajosas, hoteis menos custosos, palaces mais accessiveis — e, nesse caso encontramo-nos novamente deante do mesmo problema que o exportador tem de enfrentar.

O governo Doumergue enfrentou corajosamente o problema da baixa dos preços. O sr. Germain-Martin fez tudo o que poude. E obterá os melhores resultados se as agitações revolucionarias não perturbarem o mercado dos titulos e, se, por uma acção firme e decidida, o sr. Doumergue der aos depositantes a impressão de que está disposto a esclarecer o caso Stavisky, causa permanente de explorações. Mas, como tudo é relativo, e como os preços das principaes materias primas se estabelecem não em francos, mas em libras e em dollares, nossos esforços de economias, de compressão e de deflação perderiam muito de sua efficacia se, por uma derrocada continuada, as moedas anglo-saxonias determinassem, em valor absoluto uma derrocada dos cereaes, do petroleo, do ferro e do carvão. Tudo, effectivamente, estaria a recomeçar continuadamente, pois, a cada restricção franceza corresponderia uma restricção anglo-saxonia que nos deixaria a um nivel baixo, mas ainda excessivo.

* * *

Que me seja perdoada a aridez desta pequena demonstração. Chego a conclusão. Eil-a, em toda a sua brutalidade. *O verdadeiro remedio para a crise mundial é a estabilização das duas grandes moedas ingleza e americana.* Dissipando uma tremenda incognita e permittindo de novo pensar-se no futuro, essa estabilização será seguida, tanto em Nova York como em Londres, de uma alta geral que nos levará á prosperidade. O ouro enthesourado sairá dos cofres particulares para incentivar e activar as transacções. A machina economica, paralysada pela incerteza dos contratos e pela fantasia das providencias que nada resolvem, por-se-á de novo em movimento, sem emperramentos e obstaculos.

Todo o problema consiste, portanto, em fazer com que as moedas anglo-saxonias passem de sua estabilidade de facto á estabilidade de direito, fixando, ao mesmo tempo, os padrões fluctuantes que acompanham as suas oscillações. Se não temos todos os trunfos na mão, temos ao menos um e grande — o bloco-ouro. Quanto mais solido fôr o bloco franco-florin-lira-franco belga, mais os anglo-saxonios inclinar-se-ão para a estabilização. Quanto mais firmes formos nós, mais elles se inclinarão á firmeza. Mas, se ao contrario, todos os seis mezes, o valor do franco fôr posto em discussão, se as autoridades responsaveis deixarem desenvolver em Bruxellas, em Paris, em Berna ou em Haya, campanhas de desvalorização, dentro em pouco seremos incapazes de manter o partido que escolhemos a estabilização anglo-saxonia não será feita e o ouro continuará a ser esterilizado, a crise irá se aggravando e os males que procuramos corrigir não farão senão peiorar.

A Agricultura e Criação

CULTURA DO LIMOEIRO

Fazendo a colheita do limão por processos modernos

O limoeiro, como as demais aurantiáceas, se desenvolve bem na maior parte do nosso Brasil, pois que prefere clima quente e humido, em altitude não exaggerada. E' planta delicada, que necessita ser protegida contra os ventos e os rigores das baixas temperaturas, sendo que resiste menos ao frio que a laranjeira.

Vegeta bem em climas cujas temperaturas extremas não attinjam a maxima de 40° C. e a minima de 2° C.

Sólo — Deve ser fresco, profundo e permeavel para que não se torne humido, o que, em excesso, favorece as molestias e occasiona até a morte do limoeiro. E' preferivel que tenha pequena inclinação e seja irregavel, pois que todas as aurantiáceas devido a actividade constante de suas funcções vegetativas, não dispensam a boa irrigação para bem produzir, o que aliás, tem sido um tanto descurado pela maioria de citricultores do nosso paiz.

A composição do sólo deve approximar-se de: metade de areia, num terço de argila e um quinto entre cal e humus.

A exposição do terreno será escolhida, tendo em mente a sensibilidade do limoeiro aos ventos e frio.

Reproducção — Póde ser feita, ou por semente, ou por estaca, ou por enxerto, etc.

Só se faz a semeadura no sólo, quando é boa e bem preparada a terra que o compõe.

E' preferivel, porém, fazer a semeadura em viveiros, como é aconselhado para innumeras outras plantas, tendo-se o cuidado de escolher as sementes de frutos bem maduros e desenvolvidos, provenientes de plantas não atacadas de gomose.

Enterram-se as sementes a cerca de 3 cms. de profundidade, distantes 6 cms. uma da outra, em cada uma das filas, dispondo estas com 20 cms. de intervallo. Cobrem-se as sementes, assim distribuidas, com uma camada de terra peneirada e mantem-se o viveiro humedecido, regando pela manhã e á tarde e protegido dos ardores do sol, com palhas atravessadas sobre forquilhas.

O transplante das mudas se executa na seguinte primavera, cortando-se, nessa occasião na ponta da raiz principal, em terreno fresco e onde não lhes faltem a luz e o calor necessarios a seu rapido desenvolvimento. No terceiro ou quarto anno, cortam-se os brotos lateraes, para deixar crescer só o prolongamento que formará o tronco. No quarto anno, podem ser novamente transplantados, aparando-se, então, todas as raizes, ficando dois annos no novo viveiro ou sendo enxertados, se tiverem 1 cm. de diametro.

A producão por estaca, usada para o limoeiro, não é, entretanto estensivel a todas as outras especies da familia.

Neste modo de reproducção empregam-se os galhos robustos, de cerca de dois annos, para fazer as estacas de 50 cms. de comprimento, que são enterradas até que só fiquem fóra da terra tres gomos. As estacas devem ser desprovidas das folhas e espinhos. Ao cortar as folhas deixam-se as bases dos peciolos. A multiplicação por estaca não é muito aconselhada, porque as plantinhas, mesmo depois de tres annos de viveiro, são fracas e de vida, relativamente, pouco extensa.

Podem ser, tambem, multiplicados os limoeiros por enxerto; ou de garfo, ou de borbulha, sendo este ultimo o mais empregado; a enxertia deve ser feita em cavallos de dois annos. Estes podem ser escolhidos entre as laranjeiras da terra ou entre os proprios limoeiros. Faz-se o enxerto no viveiro e, depois, se o transplanta, para o local da plantação definitiva, nos cavallos já enxertados.

Os limoeiros não enxertados levam muitos annos sem fructificar.

Distancia — O plantio definitivo é feito, conservando o bolo de terra que vem preso com as raizes, em covas de 50 cms. de largura, por 50 cms. de comprimento e por 50 cms. de profundidade, tendo-se o cuidado de terra com a vegetação superficial, se houver, para um lado amontoando, do outro, a terra da camada mais inferior, para inverter a ordem, ao encher a cova: depositando, no fundo a terra superficial, separada anteriormente, de mistura com um pouco de estrume.

Feito este lastro conveniente ao desenvolvimento do pequeno limoeiro, bota-se sobre elle o bolo de terra que envolve as raizes da planta e completa-se o enchimento da cova, regando-se em seguida.

A plantação deve ser feita sempre em linhas rectas, podendo ser, as covas, dispostas enquadrados ou em rectangulos, contanto que sejam abertas distantes, de 5 a 10 metros, uma de outra; emquanto que, para laranjeiras, basta 4 a 7 metros.

Conselhos da Sociedade Fluminense de Agricultura aos lavradores

No mez de setembro, que se inicia, a Sociedade Fluminense de Agricultura e Industrias Ruraes, julga opportuno lembrar aos srs. Agricultores do Estado do Rio de Janeiro o que é mais necessario fazer-se, segundo as prescripções dos technicos autorizados: é o mez de maxima actividade agricola. Todas roçadas, coivaras e lavras devem estar concluidas.

Exceptuando-se raras culturas que exigem menor somma de calor, todas as demais plantas podem ser cultivadas neste mez.

Plantam-se: milho, aboboras, melancias, melões, mandioca, canna de assucar, arroz, café, algodão, batata, amendoim, mamona, inhame, hortaliças e feijão.

A plantação de feijão, todavia, é melhor ser feita em janeiro e fevereiro, mezes mais quentes.

Semeiam-se, em viveiros eucalyptus e tabaco.

Semeiam-se, tambem, alfafa e capins forrageiros catingueiros, jaragua, rhodes, etc.

Colhe-se ainda café. Continua a safra de canna de assucar.

Inicia-se a enxertia de laranjeiras, operação essa que poderá continuar até dezembro.

São essas as principaes providencias do mez agricola que começa. — Aproveitemos bem o nosso tempo, trabalhando nos campos, intensificando a producção e concorrendo assim para o bem estar geral e engrandecimento da Patria.

A criação de gallinhas na escola primaria

Communicam-nos:

"No chamado "methodo de projectos" — que tanta popularidade tem alcancado nas escolas activas — um dos pontos mais importantes é que o professor ou professora saiba escolher o momento psychologico para dar começo a um dado projecto. E' sempre preferivel, por outro lado, que a iniciativa parta de alguma criança e que não seja imposta pela pessôa a cargo da classe.

Um excellente exemplo de como uma simples observação de um alumno que desperte o interesse de outras crianças, pode ser aproveitado por uma professora intelligente, é encontrado no artigo intitulado "A avicultura na escola primaria", que appareceu no boletim da União Panamericana, correspondente ao mez de maio ultimo. Diz assim o referido artigo:

"Eu não sabia que os pintinhos saiam de uma gaveta!". Esta observação, feita por uma menina de uma escola primaria deu origem a que uma classe de cerca de 38 crianças começasse a interessar-se na criação de aves domesticas e levasse a cabo estas actividades desde o mez de fevereiro até ao de junho durante o periodo escolar. Os alumnos desta classe acabavam de estudar os alimentos e um pequeno grupo delles, em collaboração com a professora, tinha lido em um compendio de geographia um capitulo sobre a criação de gallinhas. Durante esta leitura as crianças chegaram a um logar em que havia uma gravura de um incubador com a gaveta aberta e dentro della viam-se os pintinhos. Em outro periodo de aula procedeu-se ao estudo e discussão entre todos os alumnos, da gravura do incubador e do capitulo sobre avicultura. O assumpto despertou tal interesse que um menino chegou até mesmo a desejar que fosse possivel criar os pintinhos na propria sala da classe. Como não se podia pensar em obter um incubador, decidiu-se recorrer ao methodo antigo de utilizar uma gallinha choca".

O referido artigo foi publicado sob a forma de folheto e as pessoas que desejem obtel-o, poderão dirigir-se, indicando claramente o seu nome, endereço e o titulo do artigo, á — Secção de Cooperação Intellectual, — União Panamericana, Washington, D. C. E. U. da America".

OS PERU'S E SUAS RAÇAS

Aos interessados pela criação de Peru's lembramos que estas aves são como as cabras, detestam e não suportam os logares humidos, as baixadas alagadiças ou apauladas.

Pelo contrario, só vivem bem em logares seccos, onde recomendamos a sua criação, para o commercio ou para consumo e ornamentação.

As suas raças são varias destacando-se porém as seguintes:

Bronzeado, Narragansett, Verm. Bourbon,, White Holland, Negros e Lizarra Cinzento.

As differenças estão no peso porque em relação á carne elles se assemelham quer no tecido quer em sabor.

O peru' bronzeado é o maior em tamanho. Seu colorido e no pescoço, dorso, e peito, de um bronzeado brilhante. Estas cores são mais vivas no sexo forte que no fraco. As plumas das azas, tanto as principaes como as secundarias, contém um véu negro e branco de cada lado, nas barbulas, justapostas á haste. As da cauda são negro-opáco, listadas uniformemente de marron, havendo uma ampla franja negra e bronze perto da extremidade de cada pena, que termina com uma lista branca, alvissima. Pés roseos nos adultos e brancos nas aves jovens. Devem ser limpos fortes e de tecido fino.

Os peru's bronzeados são ávidos por hervas e grande consumidores de forragem verde, talvez hereditariedade dos antepassados e conseguem grande parte de sua alimentação nos campos e prados. Este instincto vagabundo, em busca de alimento, resulta economico, sendo por isso talvez a causa da grande popularidade de que essa raça goza entre as demais.

As femeas são excellentes poedeiras e bôas mães e os peru'sinhos são resistentes e de rapido crescimento.

Podem ser considerados adultos aos dois annos.

White Holland (Branco de Hollanda.)

— E' sem duvida um descendente do peru' silvestre americano provavelmente aperfeiçoado, seleccionado, nos Paizes-Baixos, que lhe deram o sobrenome. Sua plumagem é integralmente de um branco alvissimo de neve. O bico é claro, e as patas de um branco rosado.

Aos dez mezes nasce a escova ou bigode, que não raro apparece tambem nas peru'as.

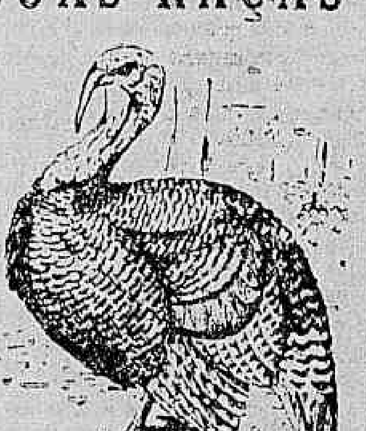

Bello exemplar da Raça "Bronzeado"

E' talvez a raça mais sedentaria. Não tem o instincto vagabundo dos bronzeados e nunca procuram sair do sitio que os aloja. As femeas são excellentes poedeiras e optimas mães; raro é o ovo gorado e os peru'sinhos criam-se com mais facilidade que os de qualquer outra raça ou variedade alcançando do estado de adulto na metade do tempo.

A carne é saborosissima e de excellente qualidade.

Narragansett. Esta raça é originaria dos arredores da bahia de Narragansett em Rhod Island E. E. U. de N. America. O sub. colorido das aves é de um negro opaco, o da superficie, de um quiz metallico, terminando cada pluma com uma franja negra. As penas, tanto as primarias como as secundarias, são marcadas uniformemente de negro opáco e branco puro. As da cauda são listadas transversalmente de marron claro, terminando com uma larga franja negra orlada de branco. Bico marron claro e pés tirando para uma coloração accentuadamente salmon. Porte medianamente grande, bastante domesticada, podendo ser privada do pastoreio e resistentes ás enfermidades. São bôas poedeiras, bôas mães e as crias desenvolvem-se com rapidez.

Negros — Como sua denominação o indica é de côr preta, tendo o porte mais reduzido que o Branco de Hollanda.

Cinza — Porte igual ao Negro e coloração azulada.

Vermelho de Bourbon — E' de origem recente e foi seleccionado nos Estados Unidos, tem a plumagem marron avermelhada, com as penas primarias, secundarias, e de cauda, brancas. Seu tamanho é igual ao do Narragansett.

Calendario do Agricultor e Criador

MEZ DE SETEMBRO

LAVOURA — Norte. Continuam as roçadas e queimadas, bem como a colheita do algodão e da mandioca, assim como da canna, do arroz e da mamona. Fabrica-se farinha. Inicia-se a colheita do fumo, do amendoim, da melancia, do gerimum. Plantam-se todas as hortaliças. Limpam-se os cacáoaes do baixo Amazonas e tem inicio a pesca do pirarucu'. Limpam-se os coqueiraes na Bahia e enxertam-se laranjeiras, continuando as colheitas de cacáo, café, milho, feijão e todas as hortaliças.

Brasil central. Semeiam-se algodão arroz, alfafa, feijão, milho, hortaliças. Plantam-se canna, mandioca, batata doce, inhame, etc. assim como as differentes gramineas forrageiras, como os capins gordura, jaraguá, Rhodes, etc. Enxertam-se as videiras e outras arvores fructiferas. Fazem-se ainda colheitas de café, canna, araruta, mandioca, lentilha, e hortaliças.

Sul. Termo de todos os trabalhos, ainda atrazados, de preparo do solo. Desde que a estação corra favoravel, não havendo mais perigo de geadas, podem ser feitas todas as semeaduras de primavera: milho, feijão, canna, mandioca, arroz, alfafa, — plantas forrageiras, etc. Na horta, continua grande a actividade, organizando-se novos viveiros, fazendo-se transplantações e semeando-se pimentões, tomates, feijões para vagens. Mudam-se os morangueiros. Enxertam-se arvores fructiferas e fazem-se viveiros de laranjeiras e outros "citrus". Continuam as safras de herva-matte e café, no Paraná.

Criação. O criador deve continuar com a plantação de forragens de toda a especie, taes como o capim elephante, o teosinto, os sorgos e as cannas forrageiras, para as estações vindouras.

Informações Uteis

Quem criar coelhos, por esporte, em numero limitado, póde, sem duvida, ministrar-lhe pequenas rações de pão.

Certos criadores fabricam um pão especial com farinha de trigo, milho e centeio.

O capim kikuyu e seu valor forrageiro

O capim ou grama Kikuyu, tambem chamada africana, ha annos introduzida em S. Paulo, graças á iniciativa particular, póde ser considerada como disseminada por todos os Estados, onde tem dado resultados surpreendentes em todas as regiões onde é cultivada, seja a terra boa ou ma e oclima frio ou quente.

Neste anno foi observada uma certa zona deste Estado a resistencia desta grama á geada, que, ainda encanteirada, resistiu durante tres mezes, continuamente, os effeitos de um frio accusado pelo thermometro desde 5 a 6°C abaixo de zero.

A despeito disso, esta planta, acha-se tão viceiante como se não tivesse passado por tão aspera prova.

A grama Kikuyu desenvolve-se admiravelmente em todas as terras e climas, estando os cultivadores satisfeitos com os resultados obtidos.

E' tenra e muito apreciada pelo gado, optimo elemento para bezerros e muito apetecida pelas aves. Já é tida como capaz de preencher uma "aspiração dos criadores", pois, é uma forrageira que se adapta ás varias qualidades de terras e aos climas mais variados, conserva a humidade e produz bons resultados sem grandes cuidados. Presta-se a ser cultivada em terras que antes não produziam vegetação alguma.

A analyse da grama Kikuyu em confronto com a da alfafa, considerada a rainha das forragens, nada deixa a desejar, sendo muito rica em principios azotados: 14,13 de azoto quando a alfafa contem 17,52.

Esta forragem propaga-se por mudas admiravelmente. E de rapido desenvolvimento ou crescimento, servindo para pasto, córte e fenação.

As melhores terras para o seu cultivo são as frescas e humidas.

Um defeito que os cultivadores americanos notaram nesta graminea é o das folhas inferiores ficarem amarellas. Isto, aqui, tambem é observado pelas folhas superiores da touceira que asphyxiam as inferiores.

Por outro lado, esta planta offerece a vantagem de reter a agua, impedindo a erosão do solo, cuja humidade é constante.

A grama Kikuyu, por todos estes motivos, deve ser cultivada nas fazendas, pois, suas proveitosas qualidades não são para serem desprezadas.

Em terras de clima frio, o Kikuyu, a principio, desenvolve-se lentamente, mas, uma vez bem arraigado, o seu crescimento começa a ser rapido, sobretudo nas épocas de chuva. Nestas terras, depois de bem desenvolvido, o seu crescimento não vae alem de 15 centimetros.

PROCESSOS NOVOS PARA O PLANTIO DA MACIEIRA

A Maçã, "Earton Superb"

O jornal "Cherburgo-Eclair", segundo uma communicação do consulado do Brasil em Cherburgo, vem de publicar uma informação sobre os modernos processos de plantio da macieira.

Ao que affirma o citado jornal, a colheita mundial de maçãs attinge, em média, 12 milhões de toneladas por anno.

Os Estados Unidos contribuem com dois quintos dessa producção; a França, com um quinto; a Australia, com um decimo; vêm depois a Austria, a Tcheco-Eslovaquia, a Italia e o Canaddá.

A colheita média de maçãs e peras é, na França, de mais de dois milhões de quintaes, valendo cerca de 200 milhões de francos.

Os mais importantes productores são: Ras-Rhin, Moselle, Haut-Rhin, Sarthe, Correze, Maine-et-Loire, Puy-de-Dome, Seine-et-Oise e Ille-et-Vilaine. (1930).

Os productos de maçãs, se não quizerem ser suplantados pelos norte-americanos, devem modernizar os seus methodos de plantio — aconselha o mesmo jornal.

Os inglezes, grandes consumidores, soffrem tambem os effeitos desta séria concorrencia, pois tendo produzido não mais de 230.000 toneladas de maçãs, em 1931, importaram 345.000 toneladas em 1930 e 450.000 em 1932.

Os productores inglezes reagiram deante da competição estrangeira com rapidez. Em virtude das exigencias dos consumidores, sempre em augmento, estudaram os productores as variedades susceptiveis de aceitação compensadora e finalmente, fixaram sua attenção sobre, as seguintes especies:

Cox Orange Pippin — (Novembro-janeiro).

Earton Superb — (Janeiro-fevereiro).

Ellison Orange — (Novembro).

Beauty of Bah — (Agosto).

Lord Lambourne — (Outubro-novembro).

Laston Epicure — (Setembro).

Santa Cecilia — (Fevereiro).

Para a enxertia, escolheram a "Daucin" e a "Jaune de Metz" (Paradis).

A formação dos pomares inglezes obedece a criterios diversos dos francezes. As fórmas adoptadas são unicamente as baixas: ou a fórma de vaso, estreito em baixo e muito aberto no alto, de tronco de 45 centimetros de altura e galhos não ultrapassando dois metros; ou os cordões obliquos, de uma altura maxima de 1m.65, fixos sobre estacas inclinadas a 45 grãos na direcção do vento dominante.

No primeiro caso, as arvores são plantadas de dois em dois metros, sobre linhas espaçadas de 2m.60, obtendo-se, assim, 2.000 arvores por hectare.

No segundo caso, as arvores ficam a intervallos de 1m.30 sobre linhas espaçadas de dois metros, tendo-se, desta maneira, 4.000 arvores por hectare.

Esse numero poude mesmo ser duplicado em certos casos, em sólos naturalmente ricos, reduzindo-se a 0m.65 a distancia entre as plantas.

Os resultados conseguidos por esse methodo, notadamente nos pomares de Brockley, no Sommerset, são os seguintes:

2.750 kilos por hectare — (primeira colheita).

6.600 kilos por hectare — (segunda colheita).

15.500 kilos por hectare — (terceira colheita).

GALLINHAS DE RAÇA

Não iniciem avicultura com gallinhas e gallos de origem desconhecida. Escolham uma boa raça e animaes de qualidades comprovadas. As Granjas Reunidas, Rio Petropolis, com postos de avicultura em Petropolis, á Avenida Barão do Rio Branco, 2280, e no Rio, á rua Edgard Werneck, 219, em Jacarépaguá, têm as melhores aves, para reproducção das raças Leghorn branca, Gigante preta de Jersey, Plymouth Barrada, Rhodes-Island-Red, Minorca preta, Light Sussex, Wyandotte prateada, Orpington preta e Orpingtno amarella, todas rigorosamente seleccionadas por ninho alçapão e pelos caracteres da raça. Grandes premios na III Exposição Pecuaria de Petropolis.

Concursos Columbophilos

Communicam-nos da Sociedade Brasileira de Avicultura:

Realizou-se a 5.ª prova columbophila no Sector de Noroeste, em homenagem a "Leoncio Tavora".

O ponto de partida foi na cidade de Pindamonhangaba, que dista do Rio cerca de 230 kilometros em linha recta.

Pinda fica a 2.° e 17' de longitude oeste do Rio de Janeiro e na mesma latitude (22°54'). O estado do tempo, observado pelo conductor militar que escoltou as aves, era bom, visibilidade perfeita e ausencia de ventos.

Com grande surpreza de alguns concorrentes, certas aves chegaram aos pombaes com as patas cheias de lama, o que prova que o bando pousou. Este factor póde se dar em alguns casos: perseguição por aves de rapina, forte nevoeiro, fadiga.

A ultima hypothese não se deu, porque justamente a ave que attingiu o pombal em 1.° logar chegou com os tarsos e patas sujos de argilla mas com uma velocidade apreciavel para a distancia, dahi concluir que houve algo de anormal na corrida, sabendo-se que os pombos-correios de boa estirpe, como são aliás os que estão correndo, voam dez e mais horas sem parar.

Resultado da prova:

1.° logar — Dr. Oswaldo de Sequeira, com o pombo n. 192 — Caramurú — velocidade de 817 m. 826 por minuto;

2.° logar — Dr. Benigno Sicupira, com o pombo "Internacional" — velocidade de 814 m. 183 por minuto;

3.° logar — Pedro Saissa, com o pombo "Interventor" — velocidade de 775 m. 203.

Concorreram ainda a esta prova os srs. dr. R. Lassance Cunha, J. Silva Braga, Miguel Lemos.

Silicol

do Professor DR. ERNST LAVES
(Hannover, Allemanha)

APPROVADO PELO DEPARTAMENTO NACIONAL DE SAUDE PUBLICA EM 5-9-1927, SOB O N.° 378

Gosto agradavel. Em comprimidos de 0.10 grs. de acido silicico colloidal, ligado á albumina e soluvel nos intestinos

O MEDICAMENTO IDEAL CONTRA A TUBERCULOSE

Maxima absorpção e retenção no organismo

FABRICANTES E VENDEDORES AUTORIZADOS NO BRASIL:

J. RIBEIRO BRANCO & CIA.

Caixa Postal, 939 — Teleph. 2-0063 — End. Telegr. "LAVEIRO" — Codigos: A. B. C. 5.ª ed. e RIBEIRO 2.ª ed.

RUA LIBERO BADARO', 38-A e 38-B
SÃO PAULO

ELEGANCIAS

Desenho e texto de Mme. Carvalho (SOPHIA MAGNO DE CARVALHO)

Directora do LYCEU IMPERIO — R. RAMALHO ORTIGÃO, 9 2º andar, sala 1 e 2 — Filial R. HADDOC LOBO, 10 sob.

Modelo 1 — Em linho cru', gua rnecido de linho fantasia listrado de marinho e branco. Sobre o bico da blusa superposta á golla, ha um pequeno desenho executado, de preferencia, em vermelho e marinho. Cinto branco de pellica.

Modelo 2 — Vestido de crépe cobalto beige, guarnecido de seda beige listrada de verde e preto. Cin to em camurça preta.

DENTRO DA VIDA

"Nosso Eu é o campo de batalha de todas as forças da vida."
Vargas Vila.

Na obscuridade excitante que me envolve sinto destacar-se de mim uma alma cheia de desejos bons.

Entro então na hora morna da meditação, nessa hora que julgamos a nós mesmos desculpando os erros e elevando os actos maximos de valimentos proprios...

E continuo a pensar como a consciencia engana o espirito...

Falo de mim a mim mesma; pergunto a minha debilidade mental o que é o talento, e escuto vir de dentro de mim a resposta que me convém.

Evidentemente isto representa para mim toda a historia do meu passado, esse passado já morto, mas que amesquinha a minhalma, já agora reservada para um bem que me protege, e que é todo o meu enlevo.. .

Como dóe recordar!...

O coração as vezes sente uma revolta que só elle sabe soffrer...

Talvez eu soffra tambem, como o coração, retornando os degráos de minha vida, ferida pela ironia do destino...

E' a missão de um julgamento, na audiencia do meu Eu.

Colloco o binoculo e vejo tudo vasio em redor; deixo-me dominar pela musica que vem do céo das minhas desillusões, e a musica me leva ao passado, numa melodia suave, monotona, lenta e triste como uma marcha funebre...

E os meus labios sentem a sensação dos beijos que eu tenho como uma divindade pagã.

Estremeço sentindo vibrar o peccado dentro de mim...

E' a ansia de ser feliz de sentir que a morte invade a nossa alma, e aos poucos nos leva a Extrema-Ucção do amor...

Sentindo uma grande felicidade me envolvendo, vejo como um desenho, na parede do meu quarto, o sorriso que tem me feito feliz, e esse sorriso se me afigura mixto de dôr e prazer...

E a dolencia de seus olhos penetram no amago do meu coração numa caricia que me seduz...

Tanta saudade eu sinto agora dos seus beijos que tanto bem me faz...

Com elles eu vou adquirindo uma alma que perdi no passado...

Levo a vida sonhando com esse amor que vive hoje em nossos corações, sentindo a natureza pulsar em toda plenitude!...

No espaço aberto do meu mundo sentimental, eu tenho voado solitariamente, como o triste passaro da minha adolescencia, o passaro das azas vertiginosas que só as azas da imaginação podem alcançar...

E angustiada, melancolica, tonta de luz, vim bater nessa arvore do meu destino, o meu grande amor, quando já vivia desilludida deante do impossivel...

Agora o seu amor pompeia silencioso e escaldante dentro do meu coração insatisfeito onde mora uma alma heroica ..

Tudo que sinto agora esmaga por completo a minha incredulidade no amor...

E compreendo com justiça que o amor é o unico senhor do universo, elle cria almas, e amparado na dedicação e na boa vontade, produz a perfeição...

E com toda sua majestade elle tem vivido de gerações em gerações, dominando raças, costumes, e povos, sendo sempre novo e desejado...

E emquanto elle segue o seu progresso, vae deixando dentro de mim o seu imperio, suavisando o meu infortunio, até que a morte me leve para o paiz do nada. ....

"E' a angustia do meu peito arde em chammas, resumindo num doloroso drama, esgotando a sensibilidade que aquece meu coração...

BRANCA MAUA'

A Construcção de Carrocerias Modernas

As Exigencias Impostas Pela Technica

Acompanhando o formidavel surto da mecanica automobilistica, a arte de construir carrosserias tambem se tem desenvolvido com notavel rapidez. A evolução, nesse ponto, não é menor do que a registada nos motores, nos chassis e nos orgãos auxiliares, como os accumuladores, o conjunto electrico, etc.

Mas, ao contrario do que talvez pense muita gente, a evolução nesse particular, não visou apenas augmentar a belleza e o conforto dos automoveis. Além desses dois objectivos todos os melhoramentos introduzidos nas carrosserias, nestes ultimos dez annos, têm procurado redobrar o indice de segurança dos vehiculos. E' que não está apenas no motor e no chassis a maior ou menor segurança de um carro. Ella depende tambem do typo de construcção da carrosseria.

Actualmente, está cabalmente demonstrado que, para a perfeita garantia dos passageiros e durabilidade dos automoveis, é preciso que tenham carrosseria de construcção mixta, isto é, empregando uma combinação de aço e madeira. E' por esse motivo que os carros de alto preço e qualidade, como a Cadillac a Lincoln, a Packard, e a Pierce-Arrow usam esses dois materiaes. Dahi igualmente o emprego delles nos carros Chevrolet, que são os unicos de sua classe a usal-os.

Não bastasse, porém, a circumstancia de serem utilizados o aço e a madeira, na carrosseria daquelles automoveis de elevada classe, para provar as vantagens de tal combinação, e experiencias recentes reaffirmariam de modo insophismavel a sua superioridade. E' o caso que nos Estados [illegible] se submetteram [illegible] pressão, [illegible] kilos. E, ao passo [illegible] cons-truido unicamente de aço, ficou reduzido a um monte de ferro velho o outro, construido de aço em combinação com madeira, soffreu apenas ligeiro amassamento nos cantos da carrosseria.

SETE DE SETEMBRO

Brasil, sinto-me em ti, comtigo exulto,
E sinto o teu manto, o teu poder,
E a suggestão que impõe teu grande vulto,
Ensinando o caminho do dever.
Vivo comtigo, em tua natureza
Extasio-me em galas e perfumes,
Sentindo o teu vigor. Tua belleza,
Obriga o brasileiro a ter ciumes.
Mãe prodigiosa, terra idolatrada,
Teus filhos viverão para te amar
E sempre te exaltar na consagrada
Data que ora te vejo a festejar.
Ruja a procella no clamor dos ventos,
Ou rumareje o amor na immensidade,
Ou chore a noite orvalho em seus lamentos,
E's a mesma princeza em majestade.
Amo-te sempre e choro os teus pesares,
E quando tuas musicas resoam
Canto comtigo hosanas aos teus lares
E as glorias tuas que na fama vôam...
Independente, altivo vem teu povo
Commemorando o Sete de Setembro,
Sonhando um ideal formoso e novo
Que refulgio a quinze de Novembro.
Beijo o teu pavilhão que desfraldado
Sobre o teu territorio deslumbrante,
Recorda heroicos feitos no passado,
Repete anseios de um porvir gigante.

ANNA CESAR

A MELHOR
TINTA BRASILIA
A MELHOR

V. EX. TEM AUTOMOVEL?
DESEJA CONFORTO?
QUER TRAZEL-O BEM REGULADO?
PROCURE HOJE MESMO O ELECTRO-MECANICO
"FELIPPE"
O mais antigo do Rio de Janeiro — Dispondo tambem de apparelhamento para reformas em geral
RUA SENADOR VERGUEIRO N. 143 — TELEPH.: 5-1685.
GARAGE NACIONAL — EX-CADILLAC.

Doce Cesarina

(Continuação da 17ª. pagina)

dava. Nada sabia de historia, de geographia e, sobretudo, de taboada, que a gente aprendia cantando, como se fôsse musica de igreja.

Nas sabbatinas, Cesarina quasi morria de tanto bolo e saía da escola com os seus pequeninos olhos negros e maliciosos cheios de lagrimas. Fóra as que ensopavam o lencinho de setim rosado. Por natural instincto de defeza, Cesarina começou a namorar os meninos que sabiam mais na escola e que era, portanto, os que davam mais bolos.

— Cesarina, escute...

— Que é, Lelé?

— Tenho um santinho p'ra você...

— Dê cá!... Meu Deus, que Nossa Senhora bonita!

— Não diga coisa feia, Lelé. Olhe que é uma santa...

— Posso dizer... Não faz mal. Não foi benzida ainda... Depois você é mesmo...

— Lelé, você sabe que amanhã é dia de sabbatina?

— Sei. Você está com medo?

— Estou, Lelé. Se você me quer bem, me dê bolo bem devagarzinho...

Era essa a tactica de Cesarina. Depois, ella inventou outros processos de seduzir. Meninota ainda, já tinha, a doidinha o senso da exhibição e fazia o possivel para ser um numero de agrado.

Uma vez, Cesarina sentou-se num banco, em frente de Elesbão, cruzando as pernas, numa attitude estudada, emquanto fingia examinar o mappa da China.

Cesarina não sabia porque existia a China e, muito menos, porque os chinezes usavam rabicho e são um povo tão complicado. Não queria saber nada da China nem dos chinezes.

Mas apezar de tudo, ia lendo os nomes estranhos daquelles rios e cidades — Hoango-ho Yangtse - Kiang, Hong - Kong, Kian-Tchen, Kuan-Chau, Wei-Hai-Wei, etc. — e fingia estar encantada com esse passatempo.

Imaginava que Lelé, em frente, alcançava com o olhar suas lindas pernas, até um palmo acima do joelho, e que devia estar contente com isso. Lelé, porém, era pelo amor puro. Alumno dos mais adeantados em catecismo, quando fizera a primeira communhão, com o padre Severiano, ganhara, no confissionario, uma estampa de S. Jorge, montado no seu cavallo branco, com a ponta da lança enterrada no dragão.

O confessor explicara o symbolismo da estampa, afim de que o joven crente tirasse della proveitoso ensinamento moral e christão. S. Jorge era a virtude. A lança era a fé, a mais poderosa de todas as armas. O dragão era o peccado, o monstro terrivel que pretende dominar a virtude. Mas não o consegue, quando esta busca arrimo e defeza na fé.

— Seja forte como S. Jorge, meu filho, — arrematou o padre.

Pela primeira vez, Lelé se sentia em perigo. Imaginou-se nas mesmas circumstancias de S. Jorge, embora, em vez de cavalgar um soberbo ginete, estivesse apenas sentado num banco. Elle era o novo heroe christão. Do outro lado, estava o dragão do peccado, representado pelas pernas roliças de Cesarina. Era preciso que fizesse um appello energico á lança da fé, para dominar os seus desejos impuros. Armou-se de coragem, approximou-se de Cesarina e observou, com severidade:

— Menina, abaixe essa roupa...

Cesarina recompoz o vestido, deu um muchocho e não falou mais com elle. Consolou-se, depois, porque, á saida da escola, o Sebastiãosinho, que se sentava ao lado de Lelé, sussurrou-lhe galatamente aos ouvidos:

— Cesarina, que bonitas pernas você tem !

Acabou o namoro com Lelé. Dahi por deante, elle foi implacavel com Cesarina. Ella, como sempre, não dava uma resposta certa.

— Tres vezes oito, menina?

— Vinte e nove!

— Adiante.

— Vinte e seis!

— Adeante.

— Vinte e quatro !

Era Lelé o victorioso. A professora, tossindo, ordenava:

— Bolo!

A palmatoria se erguia no ar e descia, firme:

— Pláaa...

As lagrimas, claras, redondas, deslisavam pelas faces rosadas de Cesarina.

Cesarina, doce Cesarina!

CONSULTORIO Pratico das Mães

Aceitando o amavel convite que nos foi feito pelo DIARIO CARIOCA para dirigir o "Consultorio pratico das Mães" que hoje iniciamos nas columnas deste jornal, cumpre-nos agradecer aos directores do DIARIO CARIOCA a lembrança do nosso nome ao mesmo tempo que com elles nos congratulamos pela feliz iniciativa sempre opportuna em pról da saude das crianças, fortalecendo assim a campanha tão humanitaria quão patriotica contra a morbilidade e mortalidade infantil.

O Consultorio Pratico das Mães conforme seu nome o diz, será essencialmente pratico e visará tão sómente dar conselhos ás mães sobre a maneira de criar os seus filhinhos sadios e fortes, sob a orientação da escola moderna de pediatria allemã, criada por Czerny, Keller e Finkelstein, com as reservas necessarias para as nossas crianças, tendo-se em vista condições especiaes da nossa raça e do nosso clima.

Orientar-nos-emos pela Escola Brasileira de Pediatria que tem por base os principios da Allemã, segundo procedem os pediatras patricios e entre elles os drs. Margarido Filho e Olindo Chiaffarelli de São Paulo, de quem fomos assistente por algum tempo.

As consultas devem ser feitas em cartas trazendo explicitamente o nome, peso, estatura (se possivel) e o regime alimentar da criança, endereçadas á redacção do DIARIO CARIOCA ou ao nosso consultorio á rua 13 de Maio n. 37 — 3º andar.

MME. SANTOS RAMALHO — (Grajahu') — Pelo que nos relata sua carta o seu filhinho Arnaldo está superalimentado. O peso de 9 kilos e 600 grammas para uma criança de 6 1|2 mezes é demasiado. Os resfriados constantes e essa tosse cheia de catharro que não cessa apesar dos xaropes que tem tomado, as coceiras e rachaduras atrás das orelhas, etc., levam-nos a crer que seu filho seja um diatesico exudativo superalimentado.

O seu leite certamente muito gorduroso e administrado sem horario conveniente, foi pelo excesso de materia gordurosa além das necessidades caloricas do Arnaldo.

Contra as rachaduras atrás das orelhas e nas virilias use Pasta de Lassar ou Tumenolina. Internamente dê-lhe Chlorocalcio, Solucalcio ou Iticalcium na dóse de 15 gottas tres vezes ao dia.

Regime alimentar: cinco vezes ao dia. A's 7, 10 1|2, 2, 5 1|2 e 9 horas.

A's 7 da manhã, 2 da tarde e 9 horas da noite, póde dar-lhe o seio para mammar. A's 10 1|2 da manhã sopinha feita com 100 grammas de carne magra (colchão duro), 500 grammas dagua, 1 cenoura e 1 batata descascadas. Cozer até reduzir á metade, retirar a carne, amassar a batata e a cenoura passando tudo em uma peneira grossa. Juntar 1 colher das de sopa de pastina Albon, Peptosan ou Plasmon e ferver 5 a 6 minutos.

Dar ao Arnaldo 200 grammas com uma pitada de sal e 1 colher das de chá de manteiga fresca sem sal ligeiramente queimada (levar a manteiga ao fogo brando até espumar e tomar a côr de chocolate). A's 5 1|2 uma ou 2 bananas cruas bem maduras amassadas e passadas em peneiras fina com biscouto "Aymoré" bem ralado.

Uma vez ao dia dar-lhe uma chicara das de café com succo de laranja. Deixal-o com pouco agasalho principalmente nos dias quentes. Ar livre de dia e de noite para respirar. Usar á noite uma gotta de "Euzal" ou solução de "Protargol" a 5 °|° nas narinas.

MME. ANGELA DE ASSIS — (Canto do Rio — Nictheroy) — Criança de 35 dias que pesa 3 kilos sem progredir no peso e tem obstipação (prisão de ventre) está positivamente passando fome. O seu leite é insufficiente para o Henriquinho.

Como a senhora tem balança em casa, aconselho-a a pesal-o antes e depois das seis apojaduras (mammadas), escrevendo-me em seguida para que lhe oriente convenientemente. Não deve dar-lhe agua assucarada para curar a obstipação. Elle corre por conta de insufficiencia de alimento. Dê-lhe 2 a 3 vezes ao dia um pouco dagua fervida ás colherinhas.

MOVES?
OS MAIS ATTRAENTES — SATISFAZEM TODAS AS EXIGENCIAS
Melhores condições e minimos preços.
A. F. COSTA — 27, Andradas, 27

PHYMATOSAN
AGE
COM SEGURANÇA NA
BRONCHITE, TOSSE
VIDRO POPULAR 2$500 NO OIT.

BARATINHAS MIUDAS
Só desapparecem com o uso do unico producto liquido que attrae e extermina as formiguinhas caseiras e toda especie de baratas.
"BARAFORMIGA 31"
Drog. Baptista. 1º de Março, 10.
Vidro, 3$; pelo Correio, 5$.

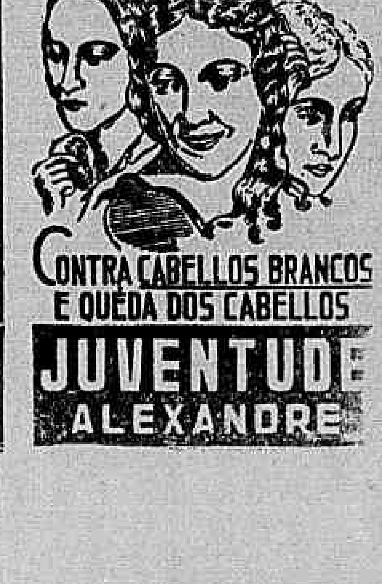

A QUEM AMO

Amei como jamais amou alguem no mundo,
Longe de ti minh'alma é quasi morta;
Depois que por ti eu fui abandonada
O mundo, a vida, para mim que importa?

Rio-me para esconder minha magua
Inda que ninguem comprehenda o meu soffrer.
Bello é o meu martyrio, pois te te amo tanto
E ei de amar-te sempre até morrer!

Irei pela estrada da vida com amargor
Recordando com tristeza, o bello que me destes
O epilogo fatal de todo amor!...

Aracy F.

Augusto Paulino F.º e Fernando Paulino
Vias urinarias. Tratamento da Blenorrhagia e suas complicações no homem e na mulher. Tratamento das doenças do estomago, vesicula biliar, intestinos.
Operações Physiotherapia. Edificio Castello. Avenida Nilo Peçanha, 151, 9º andar. — Teleph.: 2-7207. — Diariamente de 2 ás 7.

2ª Secção

Diario Carioca

8 Paginas

Rio de Janeiro, Domingo, 9 de Setembro de 1934

As Amendoas Amargas

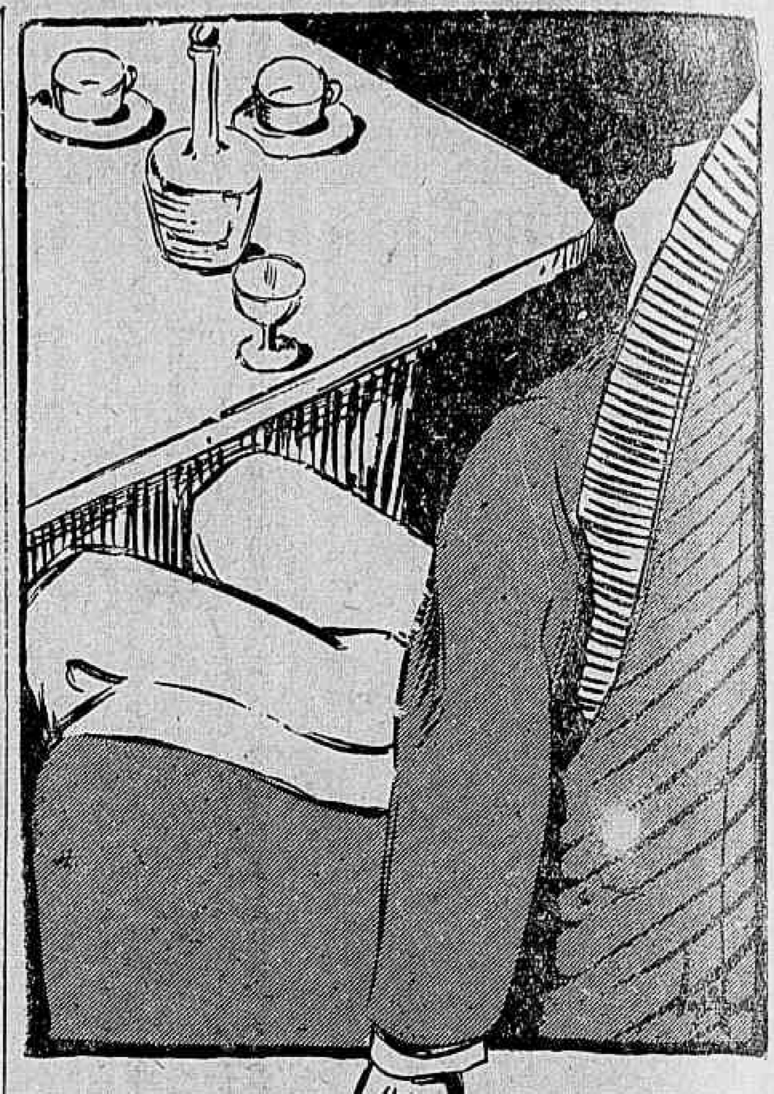

CONTO POLICIAL
DOROTHY L. SAYERS

— Com os diabos! — exclamou o sr. Montague Egg. Outro bom cliente que perdemos!

E lia a noticia no jornal. Bernard Whipley, gentleman muito conhecido, havia morrido. Nesse mesmo dia, por disposição judicial, se faria a autopsia em seu cadaver.

A firma Plumet & Rose enviava, com frequencia, grandes quantidades de vinhos e licores a Bernard Whipley. Montague Egg havia sido convidado, por mais de uma vez, á casa do velho excentrico, para provar este ou aquelle vinho antigo que o sr. Whipley mesmo ia tirar á adega, ou tal licor que guardava no aparador de nogueira de sua bibliotheca. Um tanto maniaco, o sr. Whipley não permittia jámais que os criados tocassem siquer as garrafas.

Agora, segundo os jornaes, o sr. Whipley havia morrido depois de beber um copinho dum licor fino. No copo se haviam encontrado resquicios de acido prussico. E ao sr. Montague Egg não era muito agradavel que um cliente morresse ao tomar um calice dos licores que vendia. O publico deixar-se-ia suggestionar e aquella morte prejudicaria os interesses da firma.

Montague Egg consultou o relogio. Resolveu apresentar-se aos juizes e participar da investigação, ainda que como testemunha. Não havia duvida que aos pesquizadores, interessaria saber alguma coisa acerca dos licores fabricados por Plumet & Rosa.

—

A primeira testemunha interrogada foi a governante. A sra. Minchin era uma mulher de idade que gozava de todo respeito dentro e fóra da casa. Tinha vinte annos de serviço em casa do sr. Bernard Whipley.

— Na segunda-feira não notei nada de especial no sr. Whipley — começou. O sr. Raymond Whipley telephonou á tarde, dizendo que viria ceiar...

— O filho de Bernard Whipley? — interrompeu o juiz.

— Sim senhor. Seu unico filho. Nesse momento a sra. Minchin olhou o jovem que estava sentado em um angulo, junto a Montague Egg. E continuou: O sr. e a sra. Cedric estavam na casa passando dias. O sr. Cedric é o sobrinho do sr. Bernard Whipley. Creio que eram os seus unicos parentes... O sr. Raymond Whipley chegou em seu carro ás seis e meia da tarde e foi directamente conversar com o pae no gabinete. Saiu quando o "gong" annunciava a ceia, seriam sete e um quarto. Cruzou commigo no "hall", e pela expressão que trazia no rosto, creio que a conversa que havia tido com o pae não seria das mais amistosas. Como o sr. Whipley não saisse do gabinete, fui chamal-o. Estava sentado e lia uns papeis que me pareceram de officio. Disse-lhe — "Perdôe-me, sr. Whipley. Não ouviu o "gong"? O sr. Whipley tinha dias em que estava um pouco surdo, se bem que, para sua idade, se possa dizer que se achava em optimas condições physicas. Olhou-me e disse: — "Já vou". Mas continuou lendo seus papeis. Pensei — "O sr. Raymond voltou, outra vez, a preoccupal-o". A's sete e meia...

— Um momento. Por que pensou que o sr. Raymond havia ido dar uma preoccupação mais ao sr. Whipley?

— O sr. Whipley não approvava a conducta ultima de seu filho, e algumas vezes, mantinham discussões. Como dizia, ás sete e meia, o sr. Whipley subiu para vestir-se. Ao passar no "hall", disse-me que telephonasse ao dr. Whitehead, pedindo-lhe que viésse no dia seguinte, pela manhã. O dr. Whitehead é o advogado... Não me disse para que necessitava delle. Cumpri a ordem. As oito menos dez, o sr. Whipley desceu. Disse-lhe que já havia falado pelo telephone e que o dr. Whitehead havia promettido chegar, na manhã seguinte, ás dez horas.

— Alguem ouviu o que você dizia ao sr. Whipley?

— Sim. O sr. Raymond e os esposos Cedric estavam no "hall" tomando "vermouth". Teem que me ter ouvido... A ceia foi servida ás oito horas.

— Você esteve presente á ceia?

— Não. Faço as refeições em meu quarto. A ceia durou até poucos minutos antes das nove. A mucama serviu café, no "drawing-room", aos esposos Cedric, e, na bibliotheca, ao sr. Whipley e seu filho. Permaneci só, em meu quarto, até ás nove. A esta hora os esposos Cedric vieram conversar commigo. Estive ali até as nove e meia. De repente, ouvimos que a porta da bibliotheca era golpeada furiosamente. E, poucos minutos depois, o sr. Raymond apparecia, excitadissimo. Havia posto o sobretudo e tinha o chapéo na mão. O sr. Cedric perguntou-lhe: — "O que ha, Raymond?" mas o jovem não se dignou responder-lhe. Dirigiu-se, em seguida, a mim — "Resolvi não passar esta noite aqui sra. Minchiva. Vou á cidade". Respondi-lhe — "Perfeitamente, sr. Raymond. Seu pae está inteirado?" E elle me disse — "Sim. Já sabe". Saiu do quarto, seguido pelo sr. Cedric, e creio que este lhe aconselhou — "Não te precipites, Raymond". A sra. Cedric dizia-me, entretanto que seguramente Raymond se havia aborrecido sériamente com o pae. Uns dez minutos depois, ouvi que o sr. Raymond e o primo desciam. Fiz o mesmo, para ver se o sr. Raymond esquecera alguma coisa, pois é muito distraido. Effectivamente esquecera-se da echarpe. Alcancei-o ainda quando o sr. Raymond chegava á porta do carro do sr. Cedric. O sr. Cedric, e eu voltamos ao interior da casa. E, quando passamos pela porta da bibliotheca, disse o sr. Cedric — "Iria vêr meu tio..." Mas deixou trunco seu pensamento, accrescentando — "Não. Melhor será que o deixemos só, agora". Amanhã estará mais sereno". Fomos a meu quarto. A sra. Cedric continuava ali, esperando-nos. Ao nos ver chegar perguntou ao esposo — "O que ha, Cedric? Por que Raymond se foi? E elle lhe respondeu — "Parece que, de facto, se aborreceu com meu tio. Recommendei-lhe que não fizesse criançadas".

Mudamos em seguida de conversação. O casal Cedric ficou commigo até onze e meia. A esta hora me deixaram para dormir. Arrumei um pouco meu quarto e sai para dar a minha inspecção habitual pela casa. Quando fui apagar a luz do "hall", vi que a da bibliotheca continuava accesa. O sr. Whipley não costumava ficar acordado até tão tarde. Fui á bibliotheca, suppondo que adormecêra lendo. Chamei. Não obtive resposta. Entrei. O sr. Whipley estava caido na cadeira. Morto. Sobre a meza, havia duas chicaras de café, vazias, dois copos, tambem vazios, e um garrafão do licor cheio até o meio. Chamei, em seguida, o sr. Cedric. E este me aconselhou que não tocasse em nada e que telephonasse ao dr. Barker.

—

Houve na sala um instante de silencioso anciedade quando Raymond Whipley adeantou-se para fazer sua declaração. Homem um tanto afeminado, que podia ter trinta como quarenta annos, falava com certa elegante pedanteria. Disse que era "artista photographo". Tinha seu studio em Blond Street, sendo os seus retratos muito conhecidos nos ambientes artisticos. Homens e mulheres da sociedade consideravam-se orgulhosos em ser photographados por elle. O seu pae não estava, porém, muito de accordo com essas actividades.

— Creio — interrompeu o fiscal — que o acido prussico se usa nas officinas photographicas.

— Usa-se — respondeu Raymond Whipley.

— Perfeitamente. Referiu-se á desconformidade de seu pae com essas actividades e outras. E qual o motivo fundamental das discussões?...

— Meu pae soube que eu me havia compromettido com uma actriz. Não sei quem lhe disse. Provavelmente meu primo Cedric. Cedric dirá que não, mas nenhuma outra pessoa poderia inteirar disso meu pae. Antes da ceia, tivemos uma conversação sobre este assumpto. E depois da ceia, outra. Mas não pudemos chegar a nenhum accordo, porque meu pae adoptou uma attitude decisivamente offensiva. Por isso resolvi não ficar em casa e ir á cidade.

— Seu pae lhe disse que havia mandado chamar o dr. Whitehead?

— Sim. Explicou-me que, se eu me casasse com Elza, me desherdaria.

— E não lhe disse em favor de quem extenderia o testamento?

— Não. Mas supponho que em favor de Cedric. Não tinha outros parentes.

—Poderia contar-nos detalhadamente o que succedeu na bibliotheca depois da ceia?

— Isso não. Entramos. Sentámo-nos ante a meza, do lado da estufa. Meu pae foi até o armario onde guarda suas bebidas e me perguntou o que queria tomar. Tomei café e creme de menta. Meu pae não bebeu nada emquanto estive na bibliotheca. Excitado, nervosissimo, passeava de um lado para outro, carregando-me de recriminações. E eu observei — "Assim, esfria-lhe o café, papae". Como resposta,disse-me que fosse para o inferno. Repondi-lhe com um "agradecimento". Então meu pae se permittiu fazer uma apreciação offensiva para minha noiva. Creio que, a esta altura, perdi minha serenidade e empreguei algumas expressões... pouco filiaes. Finalmente, sai da bibliotheca, empurrando fortemente a porta. E isto é tudo o que posso dizer.

— Mas, se seu pae não bebeu nada emquanto esteve ali, como se explica que tanto os dois copos como as duas taças tenham sido usadas?

— Supponho que meu pae tomou o café e o licor mais tarde. Emquanto estive na bibliotheca não tomou nada.

— E quando saiu da bibliotheca seu pae estava vivo?

— Sim. Bem vivo.

—

O dr. Whitehead explicou em que termos estava concebido o testamento de Bernard Whipley. Deixava uma renda de duas mil libras annuaes a Cedric, renda que, com a morte deste, deveria passar a Raymond, a quem cabia o resto da fortuna.

— Não manifestou desejos de modificar as clausulas do testamento?

— Sim. Disse-me que estava decepcionado pela conducta de seu filho, e que, se este não se corrigisse, lhe deixar apenas uma renda de mil libras annuaes. Todos os demais bens passariam, neste caso, a Cedric. Quando a sra. Minchin me chamou, naquella noite, não duvidei um só instante do qual poderia ser o desejo do sr. Bernard Whipley — redigir outro testamento.

— Mas, como outro testamento não foi redigido, o herdeiro do sr. Whipley, salvo no que se refere as duas mil libras annuaes para Cedric, é o sr. Raymond?

— Exactamente.

—

O inspector Brown deu, a esta altura, informações sobre as actividades policiaes. Disse que, contemplando a possibilidade de um suicidio, havia sido effectuada uma cuidadosa investigação na bibliotheca para dar com a garrafa ou o frasco que houvesses contido o veneno. Mas não encontraram nada, nem na bibliotheca nem em parte alguma. No brazeiro, sim, foi encontrada uma dessas capsulas que servem para envolver a parte superior das garrafas. Nesta capsula, já algo queimada, viam-se as letras — "...AU ...tier & Cia.".

Era pouco provavel que aquella capsula pertencesse á garrafa do veneno, já que quem deseja suicidar-se não compra veneno por litros. Além disso, não havia sido encontrada na casa nenhuma garrafa a que pudesse pertencer a capsula.

A esta altura do interrogatorio, o sr. Montague Egg, começou a se sentir inquieto por certas lembranças que iam brotando de seu subconsciente. Eram recordações de algumas coisas raras lidas por elle em alguma parte.

Quando foi lido o "veredictum", apressou-se a sair da sala. Duas coisas o preoccupavam — a declaração da dama de quarto e aquellas recordações de leitura. Foi á mais proxima estação telegraphica e passou um despacho a seus empregados. Uma hora depois, recebia a resposta. Dizia: — "14 de julho de 1893. Freeman & Toplady. 1931". E estava assignado pelo gerente da casa Plumet & Rose.

Montague Egg ficou perplexo. Foi á cabine telephonica e manteve uma longa palestra. Ao sair da cabine, estava ainda mais perplexo. Correu a seu auto. E, minutos depois, conversava com o chimico, o juiz e o inspector Brown.

— Não me interrompam — disse. Vamos por partes. E, inicialmente, quero esclarecer que minha intenção não é immiscuir-me na pesquiza. Trago apenas factos que podem illustrar aos encarregados de decifrar a verdade. Vocês encontraram uma capsula de garrafa e não encontraram a garrafa. Por que não insistem em procural-a?... Outra coisa — o sr. Bernard Whipley era cliente de nossa casa ha cincoenta annos. Sim, a firma Plummet & Rose, a que pertenço, provê as adegas dos Whipley ha meio seculo. A capsula encontrada traz a firma de uma fabrica franceza que se fundou em 1900 — "Prelatier & Cia.". As ultimas letras da capsula correspondem ás dessa firma. Eramos os agentes desses fabricantes. A capsula corresponde a uma garrafa de Noyeau que a casa Prelatier nos mandou e que remettemos ao sr. Bernard Whipley, que a recebeu a 14 de junho de 1893.

— Uma garrafa de Noyeau? — indagou o chimico, interessado.

— Parece que esta palavra lhe suggere qualquer coisa — sorriu Montagne Egg.

— Sim. O Noyeau é um licor preparado á base de amendoas amargas, se não me engano, e contém, em pequenas proporções, acido cianhidrico.

— Exactamente! — exclamou Egg. Essa proporção é tão pequena que ninguem póde morrer tomando um copo de Noyeau, nem dois, nem tres. Mas, se se deixa a garrafa quieta largo tempo, o acido cianidrico accumula-se no fundo. O primeiro copo de uma garrafa de Noyeau póde, então produzir a morte. E, effectivamente, a tem produzido. Affirmo isto porque li, em livro chamado "Alimentos e Venenos", publicado ha annos pela Editora Freeman & Toplady.

— A editora a que pertence Cendric.

— A mesma! affirmou Montagne Egg.

— Era essa a conclusão a que queria chegar? — perguntou o juiz.

— Um momento! — voltou a pedir Egg. Não me façam dizer o que não digo. A conclusão seria simplesmente esta — que talvez não tenha havido assassinato. Quando se encontrou só, o sr. Whipley tomou da garrafa de Noyeau e bebeu um copo. Esse licor determinou, rapidamente, a sua morte. Não teve tempo siquer para pedir soccorro ou gritar.

— A explicação é muito engenhosa — disse o inspector Brown. Mas... deveria tambem explicar o desapparecimento da garrafa. E, se a garrafa acabava de ser aberta, o logico seria que o sacarrolhas estivesse tambem sobre a mesa. Um terceiro detalhe — se o sr. Whipley se serviu de Noyeau como apparece na taça "creme de menta"?

— Você me obriga então — disse Egg — a interpretar os factos por minha conta. Alguem teve que se occupar de todas estas coisas — de levar a garrafa, collocar o sacarrolhas no logar do costume e tambem do terceiro detalhe. Raymond não póde ter sido, porque em todo caso, a elle convinha deixar as coisas como estavam, attribuindo-se a morte a esse raro accidente — o acido cianidrico accumulado no fundo da garrafa. Mas supponhamos, sr. inspector, que, ás onze e meia, "quando a sra. Minchin arrumava seu quarto", alguem entra na bibliotheca e encontra morto o sr. Whipley... e vê a garrafa... e compreende a verdade sobre o accidente. Essa personagem guarda, então, o sacarrolhas, põe umas gottas de "creme de menta" no copo... e leva a garrafa de Noyeau.

— E o objectivo? — perguntou o inspector.

— E' que esta personagem pertence á editora do livro onde encontrei a explicação daquelle outro caso de morte produzida pelo acido cianidrico do Noyeau. E, se Raymond Whipley chegasse a morrer na forca, todo o dinheiro... ficaria em suas mãos!

A Proxima Realização de Um Comicio Civico-Proletario, em Belém

BELE'M, 7 (União) — O deputado classista Martins e Silva realizará domingo, 9, um grande comicio civico-proletario, no decorrer do qual s. s. abordará assumptos de alta relevancia para as classes laboriosas em geral.

Centro Espirita Discipulos de Allan Kardec

RUA HERMENGARDA N. 84 — MEYER

Realiza-se hoje, ás 16 horas, no Centro Espirita Discipulos de Allan Kardec, á rua Hermengarda, 84, Meyer uma conferencia publica e doutrinaria, sendo conferencista o sr. Josué Gonçalves. Entrada franca.

Dinheiro não é agua

Mande virar seu terno pelo avesso na Alfaiataria A' Moda, á rua Uruguayana n. 107. Elle fica novo.

Embarca no Dia 19 do Corrente Para a America do Sul, o Cardeal Cerejeira

LISBOA, 7 (A. B.) — Foi definitivamente marcado para o proximo dia 19 do corrente, o embarque do cardeal Cerejeira, patriarcha de Lisboa, para Buenos Aires, onde vae assistir ao Congresso Eucharistico Internacional.

Dr. Alvaro Moutinho

Doenças dos rins, bexigas, prostata, etc. Cura rapida sem dôr,

da GONORRÉA

aguda os chronica e suas complicações no homem e na mulher, prostatites, cistites, orchites, inflammações do utero, ovarios etc. Tratamento pela electricidade. Diathermia. D'Arsonvalização Ozonotherapia. Estreitamento da Urethra

IMPOTENCIA

10 ás 18 — Buenos Aires, 77 4º.

A novella cinematographica de

Inspirado no Romance de

EMILIO ZOLA

CAPITULO IV

(Continuação)

Por causa da revista theatral, que Paris inteiro estava acclamando delirantemente, e de Greiner que, cada vez mais, se tornava mais apaixonado, assim como, por causa do novo elemento em sua vida — do seu amor a George — Nana dispunha de muito pouco tempo para repousar. Foi por isso que, quando o theatro fechou, chegado o verão, ella se sentiu muito satisfeita por poder ir passar algum tempo, numa villa que alugára no sul da França.

E' nesse recanto que vemos, agora, Nana, o idolo da França e do mundo inteiro.

Nana está á frente de um espelho, na sua luxuosa alcova. Toda perfumada e irradiando seducção, quando saiu do banho, parecia ver no seu corpo o maior thesouro que Deus poderia dar a uma mulher. Num transporte de carinho intimo, Nana sentia o calor de ardente felicidade. Suas coxas, entumescidas graciosamente na altura dos quadris, semelhavam columnas de marmore incomparavel, que se perdiam num céo pallido, encoberto de nuvens, como era o céo dos seus pensamentos. E ella julgava, até, que o seu collo deveria ter sido formado no firmamento, tão branco e suave elle parecia ser. A sua cabelleira parecia-lhe uma visão de um campo de flores perfumadas. Pensamentos estranhos atravessaram-lhe o cerebro quando ella, se observando, parecia uma gata orgulhosa, enfeitada por um lindo laço de seda. Nana perguntava a si mesma se se portára sempre correctamente, ou se, alguma vez, se descuidára ou abusára desse corpo maravilhoso. Como num sonho, ella fez um retrospecto de sua vida. Lembrou-se do theatro, á cunha, e das platéas enthusiasmadas que batiam palmas interminaveis, quando ella acabava de representar. Lembrou-se de Greiner e do feio habito que esse homem tinha de mimoseal-a com certos carinhos, um tanto brutaes.

Agora, graças a Deus, ella se livrava delle, ao menos, por algum tempo. Greiner estava bem guardado em Paris. Logo depois pensando em mais alguem, a sua respiração accelerou-se, e a sua boca, um botão de rosa que tantos homens anslavam por aspirar, abriu-se num sorriso cheio de capricho.

George, George, o joven delicado e amante, o unico homem que a conhecendo tudo lhe dera, sem nada pedir. Elle lhe dera o coração, mas, em compensação, ella lhe déra tambem o seu. Ella pensava que as suas almas eram inseparaveis como os atomos de uma rocha. Haviam nascido, um para o outro. Era inevitavel que se désse o encontro de ambos, como effectivamente se déra, e, agora, tinham de formar uma unica alma, por toda a eternidade.

Por isso Nana sentia-se feliz, tão feliz como nunca fôra, mais feliz — ella pensou, estremecendo — do que ninguem tinha o direito de ser. Mas, esse receio durou pouco. No seu intimo, estalou uma ligeira gargalhada.

Ella delineava o plano de sua vida actual, com todo cuidado, de molde a evitar qualquer contratempo. Nesse local afastado, Nana arranjára as coisas de tal fórma que nem ella nem George tinham com o que preoccupar-se. Na villa, ao lado da sua residencia ,vivia George em companhia de um irmão, da cunhada e de um sobrinho. Todas as noites, o elegante official saia calmamente de casa e, como se fosse um namorado de uma lenda de fadas, ia cair nos braços de Nana, naquelle delicioso recanto da Riviera. E, a sós, bem juntinhos, no silencio da noite, com uma brisa tepida e suave brincando através as janellas do seu quarto. Nana experimentára, em companhia de George, aquillo que ella nunca conhecera, até então — o AMOR.

A propria Satin, pensava Nana, saberia ser camarada, guardando segredo, nas poucas occasiões em que o velho Greiner viesse ver Nana, e Zoe, antiga amiga do empresario, que a collocára na villa para vigiar Nana, tornára-se accessivel quando a joven mundana encheu-lhe os olhos cubiçosos com uma mancheia de moedas luzidias. "Não", imaginava Nana, "não póde acontecer nada. Este céo continuará sempre assim, como aquelle céo que me ensinaram na escola, aos domingos".

Esse devaneio duráda alguns segundos que pareciam horas deliciosas, quando um ruido na janella imprimiu em Nana um ligeiro fremito. Poucas mulheres, interrompidas na intimidade da toilette ou num sonho roseo de amor, teriam agido como ella, com um sorriso immediato de confiança sem inquietações.

Era George. Elle se mostrou num canto da janella, com o rosto enfeitado por um sorriso.

"Nunca me pareceste tão interessante, como com esse vestido, querida..."

Nana correu para junto delle e abraçou-o, apertada e ardentemente.

"Já o tens visto, innumeras vezes; não vejo motivo para esta tua admiração", ella replicou.

"Ah", disse elle sorrindo, "mas na maior parte das vezes, só o tenho visto, de noite".

Com risos, cheios de felicidade, Nana trouxe George para dentro do quarto, e conservou-o, por muito tempo, em seus braços, olhando-o avidamente, de cima para baixo como se seus olhos quizessem devoral-o aos pedaços.

"Ah, querido!", murmurou Nana "amo-te louca e perdidamente. E's o meu mundo — meu sol, minha lua e minhas estrellas, a minha propria vida".

E, apaixonadamente, continuou a abraçal-o, cobrindo-o de beijos, com sua boca quente e vermelha. George retribuia essas caricias áquella mulher que o transformára de rapaz em homem, dera-lhe uma razão para viver e o salvára, de noite, de uma fogueira, onde, segundo lhe parecera antes elle vivera toda a sua vida.

—

Minutos depois, elles se sentaram no divan de Nana, perto da janella aberta, e ficaram fumando. Ella o olhava e os seus olhos seguiam todos os movimentos do rosto delle.

"Sabes, querido?" — disse Nana — "nada póde separarnos. Unidos ficaremos para sempre".

"Sim", respondeu elle, sorrindo — "apesar de Greiner. Precisas deixal-o e casar commigo".

"Para que?" — disse Nana. "Não é preciso. Posso ser tua, pois adoro-te, e posso ter o theatro e tudo que delle provém se continuarmos a viver,como temos vivido. Se eu mandar Greiner para o inferno, como seria de meu gosto, elle me jogará na rua. Querido? Eu quero, realmente, continuar como actriz. Nada temos que receiar. Amo-te de fórma... que nem sei explicar — e tu tambem me amas. Sómente isso é o que nos interessa". Depois, accrescentou, modestamente: "Tu me amas, não é verdade?"

George sorriu. "Ainda me perguntas isso? Não sabes que não posso viver sem amar-te? Mas, Nana querida, eu me sentiria bem mais tranquillo se pudesse casar-me comtigo. Poderiamos ser surpreendidos por qualquer coisa desagradavel, nesta situação em que estamos. Algo poderia separar-nos. E isso significaria o meu fim... eu morreria".

Nana riu-se. "Ninguem nos separará. Somos aquillo que seremos para a eternidade. Além disso" — disse, rindo — "és um soldado. Se alguem tentar separar-nos, tomas do teu fusil e "pum!" — liquidas o intruso e o perigo desapparecerá".

George, no emtanto, conservava-se sério. "Nana, não digas tolices. Não receio nenhum homem, nenhuma féra nem outra qualquer coisa que eu possa ver e matar. Meu receio se funda em assumpto diferrente..."

Nana sorriu com indulgencia.

"A que te referes, de que tens receios?"

George demorou a falar, mas quando o fez, sua voz tornou-se hesitante e exquisita.

— Si alguem tentar separ ar-nos, tomas do teu fuzil e "pum"! liquidas o intruso.

"Alguma coisa traiçoeira. Que não se póde ver nem impedir. Sinto isso querida. Nada mais. E se alguma coisa vier e nos separar, será como se o meu coração, fóra do corpo, ficasse despedaçado. Se eu te perdesse, um dia, ouviria o dobre a finados da minha existencia".

A voz de George tornou-se mais forte.

"Ouve Nana... eu penso que isso não está longe. Sinto uma intuição mysteriosa nesse sentido".

Nana riu! "Que fantasia!" — disse ella — "nada nos acontecerá. A nossa ventura não póde ser interrompida. E' tão linda, tão delicada, tão nobre... e tambem..."

"De nada vale isso, Nana" — replicou o official — "sei que vae acontecer alguma coisa. E' inevitavel... o Destino nunca permitte que dois seres humanos sejam tão felizes assim por longo tempo. E' isso o que as cartas mostram, querida, e infelizmente não nos é dado ver o jogador que as manipula."

(Continúa)